AÑO LVI. — Núm. 16.849

Montevideo, Sábado 17 de Febrero de 1934

DIRECCION Y ADMINISTRACION: Ciudadela 1468
Tel. Uruguaya 212 y 1619 (Central) y Cooperativa 176
Teléfono Automático: Administración, 80906; Redacción, 80996

EL BIEN PUBLICO

FUNDADO POR JUAN ZORRILLA DE SAN MARTIN

PELEGRINETTI Hnos.
Pompas Fúnebres y Automóviles
Atiende los Servicios Fúnebres del
CIRCULO CATOLICO DE OBREROS
Médica Uruguaya y Asoc. Fraternidad
Teléfonos:
URUG. 70 (Cordón) — U. T. E. — N.o 85-658
SORIANO 1417

"NUESTRA VICTORIA ES NUESTRA FE" — (I. Juan, 5, 4)

DIRECTORES: JUAN VICENTE CHIARINO Y HORACIO TERRA AROCENA

(PORTE PAGADO)

EL MAGNO PROBLEMA DEL APROVECHAMIENTO DEL RIO NEGRO

No pocas personas nos han hecho llegar sus deseos de que diéramos una opinión concreta sobre el importante asunto del aprovechamiento hidroeléctrico del Río Negro.

Es explicable tal deseo.

Frente a una obra de tal magnitud y de tales proyecciones, tiene, por fuerza, que existir un interés nacional en orientar al espíritu público respecto a ese problema, para juzgar si se procede o no con acierto, en cuestión de tanta trascendencia.

Pero si explicable es ese deseo, también hay que reconocer que lo vasto y complejo del asunto, escapa a la apreciación rápida que de tantos otros problemas puede hacerse, sin que la rapidez impida la justeza y lo fundado de los juicios.

Hay en ese asunto, en su parte fundamental, aspectos técnicos especiales.

Bien se podría decir que el primer punto capital radica en las resultancias estrictamente técnicas a que lleguen los elementos capacitados para su estudio.

¿Está dada la opinión definitiva y categórica, autorizada e imparcial, respecto a la practicabilidad de la gran obra y a su éxito positivo, dentro de todo lo que la técnica puede racionalmente prever y avalorar?

Si ello fuera así, sería insensato discutir la bondad y la conveniencia de la obra.

Sólo cabría en un segundo plano, juzgar su financiación, adecuando ésta a las circunstancias actuales y a la real capacidad del país.

Y bueno será decir que, creado el convencimiento del efectivo éxito final de la magna empresa, no podría juzgarse antipatriótico ningún plan, por audaz que pudiera parecer, siempre que él no fuera producto de improvisaciones o impresionismos, y que estuviera, por su parte, igualmente respaldado en la opinión autorizada, imparcial y responsable de quienes, en materia financiera, estudiaran, ajenos a todo partidismo, los distintos aspectos de la financiación.

Y decimos ésto, recordando lo que ya tuvimos ocasión de advertir en un artículo escrito el mes pasado, al tomar muy en cuenta unas manifestaciones del propio Poder Ejecutivo, refrendadas por el actual Ministro de Hacienda, que convendrá nuevamente releer:

"De un estudio expresamente realizado por el Ministerio de Hacienda, mediante la Oficina Técnica que interviene en las gestiones de la deuda pública, — decía el 24 de octubre último ese documento oficial — se tiene la convicción de que solamente para la deuda que es forzoso colocar en el público, es decir, exceptuando las que constituyen capital de los entes autónomos, se requiere un período de 10 a 12 años. Hablar, pues, de nuevas autorizaciones, sería insensato. Es preciso decretar la pausa absolutamente indispensable para el saneamiento financiero".

Si era absolutamente indispensable decretar esa pausa, ¿cómo no manifestar cierta prevención, ante la emisión de 48 millones que se proyecta?

Lo que dejamos expuesto, permite comprender por qué no llegamos a ese pronunciamiento amplio y resuelto que se nos demanda.

Lo lamentable es que en asuntos de esta índole, de vital importancia para el país, y en que puede jugarse, para bien o para mal, el porvenir del país, se mezcle el interés político, sin que sea fácil discriminar en unas o en otras opiniones, lo realmente sugerido por la reflexión y el conocimiento exacto de los antecedentes y términos del problema; y lo consciente o inconscientemente nacido de la posición ideológica en que se hallan muchos de los que han abordado el análisis y el comentario de la trascendental iniciativa.

Por el momento, pues, lo decimos con franqueza, el tema rebasa las posibilidades de una justa apreciación periodística, dentro de nuestras columnas.

Y ya que hemos hablado de éste tópico, volveremos a recordar — como lo hicimos en un suelto de hace dos o tres días — que no dejaría de ser interesante conocer las resultancias de un amplio informe que, sobre esta materia del aprovechamiento hidroeléctrico del Río Negro, presentó hace algún tiempo el extinto ingeniero Clemente Vercesi.

Se nos insiste en afirmar que ese informe permitiría apreciar, — aún al público en general — interesantes aspectos de tan complejo asunto.

Viñetas del día

El hombre De entre tantos hombres que preparan y realizan las proezas del aire, sin duda ese ingeniero español La Cierva tiene su personalidad propia.

El ha creado un aparato completamente distinto de los demás, y con él está triunfando mediante el tesonero esfuerzo que mucho lo honra y que tanto honor refleja sobre España.

Bien se merece las distinciones de que se le hace objeto por sus recientes hazañas.

La frase "Hay cierta brutalidad en el nacional-socialismo que es repulsiva a los austriacos."

Esto lo ha dicho el "leader" fascista austriaco.

Eso de cierta brutalidad debe de ser un error de traducción. Más exacto sería decir "brutalidad cierta".

Y en cuanto a que sea repulsiva a los austriacos, es limitar demasiado la repulsión, a menos que los austriacos se arroguen el monopolio del buen juicio sobre doctrinas políticas.

El episodio trágico Le ha tocado a Mercedes dar la nota sensacional en materia de crónicas policiales.

Un crimen cometido hace casi tres meses, y del que no se tenía ni remota sospecha, ha sido descubierto, al hallarse el cadáver de una joven en el fondo de un pozo. Ya todo aparece aclarado y su autor se halla preso.

Lo que deja trasuntar mayor tragedia moral que el crimen mismo, es la tranquilidad de una madre que no se preocupa mayormente por la desaparición de una hija, de la que pasan días y días sin la mínima noticia.

Quizás esta tragedia no sea la que más resalte en las crónicas del sangriento suceso.

El episodio cómico En un examen de historia:

—¿Podría usted decirme cómo se llamaban los reyes católicos?

—Sí, señor: Melchor, Gaspar y Baltasar.

EL SEÑOR ARZOBISPO

El Sr. Arzobispo se ha ausentado para campaña con motivo de la Visita Pastoral a la Parroquia de San Antonio, de Canelones.

Lo acompaña el Rvdo. Padre José M. de Montevideo (Capuchino).

El Prelado estará de regreso en esta capital el 20 del corriente.

LA SUPRESION DE IMPUESTOS A LOS SUELDOS DE LOS EMPLEADOS DEL FRIGORIFICO

Se ha proyectado la supresión del impuesto que grava los sueldos de los empleados del Frigorífico Nacional.

Se hace una excepción, aunque se han dado las razones de la excepción: horario, supresión de beneficios anteriores.

Tendrán razón para la excepción; pero es mala política esta de la aplicación desigual de las leyes de impuestos.

Está bien la desigualdad, según lo distinto de los medios económicos sobre los cuales inciden los impuestos; pero está mal, afectar a todos, para después desafectar a algunos.

El mal, sin embargo, no es fundamentalmente ése: había en el sistema anteriormente vigente en el Frigorífico Nacional algo que no debió tocarse nunca: las primas por hijos. Los empleados y obreros, recibían sobresalarios, según el número de hijos.

Era algo parecido a lo que se está predicando hoy en el Uruguay: las asignaciones familiares, principio científico, pleno de justicia y que trata de enmendar los grandes yerros del sistema económico actual en materia de salarios.

Aquello era intrínsicamente justo, de manera que no provocaba ni podía provocar más que una intensa propaganda para su generalización.

En cambio esto, crea categorías, que provocará a su vez, un pedido de generalización que una vez tomada la medida del impuesto a todos los sueldos, el gobierno no podría conceder.

NO HAY MOTIVO PARA LA CRITICA

Leemos en "La Mañana" de ayer, lo siguiente al iniciar la crónica de la sesión de la Comisión Permanente de la Deliberante:

"La Comisión Legislativa Permanente estaba citada para reunirse ayer a las 5 p. m., con el fin de considerar diversos asuntos contenidos en la orden del día.

Como de costumbre, los legisladores que integran esta Comisión se mostraron atrasados para asistir a la sesión, pues el acto recién podía abrirse con el quórum estrictamente reglamentario a las 5 y 42 p. m., vale decir, cuarenta y dos minutos más tarde que la hora establecida en la orden del día."

Está bien que el cronista proteste por la demora a que lo obligó el retraso considerable de los señores legisladores. Pero como una protesta personal, y nada más.

¿Acaso no tienen derecho esos trece señores legisladores a tomarse una pequeña "revancha" sobre sus setenta y siete compañeros, que cobran igual que ellos, mientras permanecen en la holganza envidiable que les proporciona aquel receso que no termina, aunque haya por causa la Conferencia Panamericana y las dificultades de darle local paropiado a aquellos ilustres huéspedes?

EN LA INTERVENCION

¿CONTINUA LA INTERROGANTE?

Hasta la fecha no puede decirse quién será en definitiva el interventor del Frigorífico Nacional. Aunque lo sospechamos. Los hechos se encadenan y se desencadenan con una naturalidad pasmosa, pero sin que la palabra oficial se deje oir.

Historiemos los sucesos.

El martes 6 del corriente, "La Mañana" adelantó la noticia de que el señor Esteban Elena había aceptado el ofrecimiento que días antes le formulara el Presidente de la República, designándolo interventor del Frigorífico Nacional. Esto importaba—como lo decía el mismo diario implícitamente—la aceptación por parte del Gobierno de las condiciones que imponía dicho ciudadano. Vale decir, que los señores Sautbajou y doctor Michelini quedaran en receso, en igualdad de condiciones que los delegados de las instituciones rurales La noticia, que no fué desmentida en ningún momento, nos consta positivamente que era exacta.

Sin embargo, el decreto respectivo demoraba en salir. Todos se preguntaban qué habría pasado y qué novedades ocurrirían en el Frigorífico, cuando he aquí que una delegación de empleados y obreros lleva al Presidente de la República un pergamino pidiendo que se mantenga al doctor Bado en la intervención del Instituto... Suceso que mereció de "La Mañana" el siguiente juicio:

"En el caso ocurrente, el petitorio o solicitud que comentamos se formula directamente a favor del superior jerárquico de los empleados postulantes, que es nada menos que el interventor actuante, con la añadidura de que éste es Ministro de Industrias, e indirectamente contra el candidato a reemplazarlo en aquellas tareas, que es un ciudadano sin ninguna investidura administrativa.

Si en general, pues, estas actitudes corporativas de funcionarios son inadmisibles, salvo en las circunstancias especiales a que nos hemos referido, pierden gran parte de su significado y de su fuerza moral cuando pueden ser sospechadas, como sucede en el episodio del Frigorífico, de complacencias generosas, aun haciendo honor a su espontaneidad, hacia el jefe ocasional de todos los solicitantes."

No paran aquí las cosas.

Pasan apenas unas cuantas horas, y aparece un mensaje del Ministro de Industrias, doctor Bado, a la Comisión Permanente, que sin mayor fundamento y en forma totalmente inesperada, solicita la derogación del impuesto del 10 por ciento que grava los sueldos de los empleados y obreros del Frigorífico...

¿Están hilvanados estos sucesos? Porque convengamos en que hay ciertas coincidencias que tendrán todas las virtudes que se desee, pero —por lo menos—no sirven para prestigiar una intervención ni mucho menos ..

LETRA INCONVENIENTE

Que el Carnaval tal como anda hoy por aquí, es un espectáculo deseducante, ya lo va sabiendo el propio público que le presta cada vez menos atención.

Pero en lo que queda de ese Carnaval, hay algo que en este año se ha popularizado de una manera indignante: es la letra "verde" de las murgas.

Hay algunas de ellas, que han "compaginado" sus versos, con una falta tal de buen gusto, y con una falta tal de respeto al público y a la moral, que están pidiendo la aplicación de disposiciones penales.

La autoridad pública no debe ra mirar con indiferencia, ese embrutecimiento del pueblo que hacen esas murgas so pretexto del Carnaval.

Si al público, es menester educarlo — porque solamente en una educación moral del pueblo puede confiarse para labrar el prestigio nacional — la autoridad debe saber castigar a los que conspiran contra esa educación.

FRIGORIFICO NACIONAL

REPRESENTACION DE LOS RURALES

El doctor Santos y el señor Suárez han presentado a la Deliberante un proyecto de ley por el que se modifica, en su forma, la representación de los ganaderos en el Directorio del Frigorífico Nacional.

Por la ley que creó este instituto, se le dió un carácter mixto a su directiva estando esta integrada por delegados del Ejecutivo, de los Municipios y de los ganaderos — ésta última representación la nombrarían, hasta tanto el número de acciones alcanzara un determinado volúmen, las dos sociedades rurales con sede en la capital: la Federación y la Asociación.

Pero antes de alcanzar esta cifra de acciones, se produce la intervención y con ella surge este proyecto modificando la integración ruralista.

Ya que se plantea esta reforma daremos brevemente nuestra opinión.

Sobre el artículo 1.o estamos de acuerdo; el carácter cooperativo de ese instituto ni debe ni podría ser alterado sin lesionar evidentemente derechos ya adquiridos.

No aceptamos en cambio el artículo 2.o por el cual se establece que los dos cargos de representantes rurales a llenarse en lo sucesivo "pertenecerán a LOS DOS GANADEROS QUE TENGAN MAYOR NUMERO DE CAUTELAS y así en orden descendente".

Ese sistema además de novedoso nos resulta equivocado por varias razones: la primera porque es algo así como un juego de azar, sin selección de capacidades; la segunda porque no da influencia — bien legítima por cierto — a los demás accionistas; la tercera porque no es favorecer a los ricos (como sostiene un colega) — sino a la casualidad — del que ha vendido más al Frigorífico Nacional; la cuarta porque puede haber imposibilidad de parte del nombrado en residir en Montevideo, con permanencia, como lo requeriría el cargo, por lo mismo que es un fuerte hacendado y con cuantiosos intereses privados que atender y por su renuncia obligada — a veces repetidas por varios hacendados — dejaría el cargo a un accionista de poca cuantía, lo que implica desvirtuar la inspiración del proyecto; la quinta porque un "gran" invernador puede no ser un "gran" director y las condiciones y aptitudes de éste deben ser muy distintas de las de aquél.

Nos parecería mucho más lógico, natural y sensato que se estudiara una fórmula de nombramiento sobre la base de que los tenedores de acciones, y aún de bonos de retorno, se constituyeran en asamblea para la elección de delegados, pero con la libertad completa de elegir, dentro o fuera de ellos, a las personas más capacitadas para desempeñar cargos tan delicados y de responsabilidad como los de Directores del Frigorífico Nacional.

Y no abundamos en más razones, que las habría, para ser breves.

OFICINAS PUBLICAS SIN CAMBIO

No deja de resultar una molestia para el público que en distintas oficinas recaudadoras de impuesto, o expendedoras de timbres, sellos u otros papeles públicos, no tengan los cajeros o expendedores, el necesario cambio para realizar las operaciones pertinentes.

Ayer pudimos comprobar, or nosotros mismos este hecho.

En la Dirección de Impuestos Indirectos, de la calle Piedras y Colón, donde se expenden diversos valores hubo de adquirir un empleado de esta casa un sellado de $ 0.25 y un timbre-patente de $ 0.60.

Solicitó el sellado y entregó un peso, pero el expendedor expresó que no tenía cambio para dar el vuelto.

Pasó entonces el compañero a comprar el timbre de $ 0.60 en otra ventanilla, pero al dar el peso el cajero reclamó diez centésimos para poder devolver $ 0.50 por no tener cambio más chico.

El compañero que tenía quince centésimos sueltos entregó los diez centésimos y volvió con la moneda de $ 0.50 a requerir el sellado de $ 0.25.

Ni siquiera cambio de $ 0.25 tenía el expendedor de sellados.

Recurrió, entonces, a otras ventanillas en procura de cambio de 0.50, y en ninguna había.

No hubo otro remedio que recurir a una almacén a hacer una pequeña compra para poder llevar los $ 0.25 exactos para el sellado.

¿No podría subsanarse esto que resulta una molestia innecesaria para el público?

No creemos que sea un problema tan complicado y si bien cabe mencionar al público que haga lo posible por llevar el dinero justo para sus pagos o adquisiciones, hay que tener en cuenta que en un momento dado en que se requieren timbres, sellados, etc., pueden no pocas personas contar con las pequeñas monedas para dar exactamente el valor correspondiente de lo que necesitan adquirir.

Las oficinas están para servir al público y no el público para servir comodidades de la oficina.

UN SUCESO RARO TODOS LOS DIAS

VICTORIA FALLS (Rhodesia). — Cuando se dirigían en "auto" a su casa el jefe de prisión y su esposa fueron sorprendidos por la presencia de un gigantesco hipopótamo, que se les cruzó en el camino haciendo frente al automóvil.

En vista del peligro que corrían, el jefe de la prisión lanzó su automóvil sobre el hipopótamo, pero en vez de hacer daño al gigantesco animal, ocurrió todo lo contrario. El "auto" quedó completamente destrozado y el hipopótamo echó a correr asustado por los escapes de gas del automóvil.

Del EX CONSEJERO CAVIGLIA

LA RECONSTRUCCION DE UN PAIS

"EL OASIS SOCIAL RIO GRANDENSE"

Para entrar en él, nos basta trasponer la frontera.

En San Bautista población pobre, el Club Social ostenta un salón de fiestas donde pueden bailar cien parejas.

Santa Ana do Livramento, posee permanentemente todo género de diversiones públicas y sin embargo en la calle principal se levanta una magnífica construcción de altos, sede del Centro Comercial, obra financiada, por un saladerista uruguayo Don Pedro Irigoyen. Su local está alhajado con todo el carácter de un club moderno de lujo.

El edificio más reciente es el del Club Caixeral ubicado en la misma calle.

Los orientales al visitarlo no pueden menos de señalar la analogía existente entre su salón de fiestas y el del Parque Hotel de Montevideo, indudablemente tomado como modelo por el arquitecto.

Frente a la población uruguaya de Río Branco está Yaguarón, y aún no se hallaba ligada por el ramal de ferrocarril, comunicante hoy esta localidad con el resto del Estado, cuando se procedió a inaugurar el puente internacional.

Las caravanas oficiales brasileña y uruguaya concurrentes a los festejos eran numerosas. Sin embargo en el Club Social contemporáneamente a la celebración de un banquete de más de doscientos cubiertos en el Salón comedor; las numerosas familias invitadas pudieron instalarse cómodamente en la amplísima sala de fiestas.

En todo el interior del Estado sucede lo mismo, los Clubes constituyen generalmente la nota edilicia particular más destacada, aún en las pequeñas ciudades septentrionales como ser Passo Fundo.

No es hipérbole calificar algunos de ellos como los de Pelotas ciudad de no más de 50.000 habitantes de verdaderos palacios. En cuanto al interior corresponde siempre a su exterior.

Las denominaciones de estos Centros son generalmente Club Comercial o Club Caixeral (de caixero, empleado).

Su composición social puede no ser homogénea, respecto al rótulo, pero indudablemente la base o la iniciativa corresponde a elementos del comercio.

Los establecimientos mercantiles del interior de Río Grande de ninguna manera son comparables a la generalidad de los de nuestras ciudades interiores importantes como Salto, Paysandú, Mercedes, San José, etc. Esta inferioridad hace resaltar el valor del esfuerzo colectivo cristalizado en obra de aliento y de buen gusto, reflejando verdadero prestigio para la clase, convertida en directora de la sociabilidad.

Las instituciones de diversión y esparcimiento no tienen finalidad económica, pero requieren una capacidad técnica superior para alcanzar rápidamente el desideratum de poseer en propiedad una buena sede social, construída de exprofeso, sin recurrir a la hipoteca, y sostener amplia y decorosamente su funcionamiento.

Pero si queremos conocer el resultado de la asociación netamente gremial encontraremos su modelo en Santa María, ciudad como población, sólo de relativa importancia.

"LA S. C. V. — R. G. S."

La sociedad de caixeros viajantes de Río Grande do Sul, es idéntica a nuestro Centro de Viajeros de Comercio y posiblemente se ha inspirado en el instituto uruguayo, por quien el gremio gaucho siente intensísima simpatía.

Su creación se debe al Coronel Félix Porciuncula. Este señor, residente en la ciudad serrana de Cruz Alta empezó por constituir en su casa un Consulado de agentes viajeros que se transformó en Sociedad en 1913, eligiéndose como domicilio la posición ferrocarrilera extratégica de Santa María y no la capital Porto Alegre, sede del alto comercio, gran emporio fabril, pero excéntrica respecto al país.

Cuando se constituyó la entidad, la vida del agente viajero era verdaderamente dura. Se necesitaba ser de contextura férrea y hasta poseer mucho valor personal para viajar aún en ferrocarril por el interior de Río Grande.

Pero el aprendizaje, era y es un verdadero templador del carácter.

La multiplicidad de las dificultades educa el ánimo a la solución pronta; el cambio de horizontes, y el constante contacto con muchos hombres crea una visión mental amplísima, en fin, forma el verdadero hombre de negocios, cuyo principal capital es su mentalidad.

Si investigáramos nuestro pasado veríamos como los formadores de las grandes entidades comerciales uruguayas fueron en su comienzo simples empleados, y los de mayor empuje, no se formaron al pie del mostrador, sino recorriendo el país. Este entró en ellos y les dió sus condiciones de triunfadores.

La lujosa revista publicada por los caixeros viajantes gauchos considera esa profesión como moderna, y la da como inventada por el americano Eduardo Simmons hace poco más de 50 años.

Según aqués no se debía esperar al cliente sino ir a buscarlo y al viajante correspondía sugerirle la compra, antes de aparecer en el comprador la necesidad efectiva del artículo.

En una época de crisis como la actual, propicia al desaliento, Simmons, indicaba la conveniencia, de duplicar los esfuerzos y en una de sus proclamas se valió el siguiente apólogo:

"Dos ranas cayeron dentro de un recipiente lleno de leche. Una de ellas se desanimó, se echó a muerta y se ahogó. La otra no dejó de batirse y con sus movimientos transformó la leche en manteca, y ésta sirvióle primero de alimento, después de punto de apoyo para pegar el salto libertador. Sólo la actividad salva."

No estoy de acuerdo con la revista río grandense.

El comerciante relativamente moderno, es el sedentario. El clásico, es el marino, y el nómade en tierra, que actúa de puerta en puerta o a lo sumo establece su precario campamento en los clásicos mercados y ferias tradicionales.

Esa es la vida del comercio a través de la historia, y de ella no escapa tampoco nuestra tierra.

La lucha entre el mercado fijo y el errante considerada un conflicto moderno, ha apasionado durante más de un siglo prensa y parlamentos.

Los viajeros de comercio aparecen durante toda nuestra existencia, como verdaderos bandeirantes.

Figuran hasta notabilidades entre la legión de viajeros mercantiles franceses, del primer tercio del Siglo XIX.

El más ilustre de todos ellos Arsene Isabelle, recorrió el Uruguay, y a cien años de la fecha visitó Santa María (1.o de marzo de 1834) y la describe como una pintoresca población de 1200 a 1500 habitantes, y centro comercial importante.

Este explorador comercial dejó una obra valiosa, como documento del estado social de la época, destinada a ilustrar al explorador francés en sus relaciones con el Plata.

Para asesorar al comercio galo, resulta todavía hoy de palpitante actualidad.

En esa época el comerciante viajero no actuaba a comisión o por cuenta de un tercero, era empresario y en consecuencia las dificultades eran infinitamente mayores.

(Continúa en 3.ª página).

LOS JEFES HUYEN MIENTRAS LOS SOLDADOS MUEREN

Los jefes sindicados como actores principales en la presente revuelta provocada por el socialismo austriaco han quedado revelados ante el concepto mundial como vulgares agitadores de masas populares.

Estas han sido llevadas al sacrificio, respondiendo a planes de predominio político, mientras ellos, sus jefes, cruzaban la frontera, al vislumbrar, en los primeros momentos, las dificultades del éxito.

Otto Bauer, jefe del partido socialista austriaco, y J. Deutsch, leader destacado del mismo partido, se hallan ya fuera de las fronteras austriacas salvando el pellejo.

Entre tanto, centenares de sus secuaces, a quienes se les empujó a la lucha con sacrificio de sus vidas, han pagado con éstas, ya sea cayendo en las barricadas, ya sea bajo el imperio de la terrible ley marcial.

Hay que reconocer que esos prohombres del socialismo austriaco no han de pasar a la historia con aureola de héroes.

Sobre operaciones dolosas de cambio

ACTITUD ASUMIDA POR EL BANCO DE LA REPUBLICA

Hace algunos días se dió la noticia de que habían sido descubiertas algunas operaciones de cambios dolosas. El hecho es exacto. El Banco de la República pudo comprobar que varias personas mediante la presentación de facturas irregulares, obtenían cantidades de cambio oficial hasta de cien dólares en cada caso, destinadas al pago de fletes y que, sustrayéndolas a este objeto, eran negociadas en el mercado clandestino. Se comprobó que estas operaciones ilícitas, alcanzaban a una suma que, aunque de poca importancia, podía acrecer con la repetición de las mismas.

Concluída la investigación administrativa y comprobados los hechos, el Banco con fecha 3 del corriente mes denunció los mismos a la Policía de Investigaciones a la cual hizo entrega, además, de los antecedentes sumariales.

La Policía de Investigaciones, luego de llenar diversas diligencias comprobatorias y realizar algunas detenciones a pedido del Banco pasó los antecedentes al Juzgado de Instrucción de turno, el cual, en estos momentos, está instruyendo el sumario correspondiente del que debe surgir la responsabilidad de los autores de los hechos irregulares denunciados.

ALGO MAS QUE IMPRESION

De la exposición que, según informamos ayer en la sección respectiva, formuló el señor Santos, miembro herrerista de la Comisión Permanente de la Deliberante, en cuya exposición se refirió a las cargas impositivas, recogemos los siguientes párrafos:

"El señor Ministro de Hacienda expresó a algunos legisladores nacionalistas que el proyecto de ley de patentes de giro era, terriblemente al menos, el mismo que existía, sin aumentos de importancia y que él se consideró sorprendido cuando se encontró que había algunos, como por ejemplo los certificados rurales, que eran aumentados en diez veces su valor y, que había otros, como el de cambios de categoría en ciertos giros, que pasaban a pagar cantidades extraordinarias e insoportables para el contribuyente.

Una cosa parecida pasa con el impuesto municipal, cuyo cobro causa un malestar que debemos evitar y que nosotros estamos resueltos por nuestra parte a evitar.

Al hacer esta exposición, invitamos a la Asamblea a que tome cartas en el asunto, y que propicie con nosotros la reforma de esta ley, que de ninguna manera puede seguir en vigencia y que sólo ha pasado un poco por la imprevisión, por el deseo de que las cosas se hicieran rápidamente, y confiando en que nada se alteraba en sustancia, cuando, en realidad, venían filtradas en un proyecto articulado con mucha minuciosidad innovaciones que han producido descontento que queremos y debemos hacer cesar."

Resulta verdaderamente curioso que se diga que el Ministro de Hacienda llegó a sorprenderse por los aumentos establecidos en los certificados rurales, después de sancionada la ley de Patentes de Giro, cuando la verdad es que, en cuanto fué conocido el proyecto antes de su promulgación, la prensa en general, y especialmente la de campaña, alzó la voz de alarma.

¿No se oyeron esas voces? ¿O no se le quiso hacer caso?

Y no menos comprensible es que se diga, respecto a los impuestos municipales, que ellos pasaron por un poco de imprevisión.

¿Un poco de imprevisión?

¿Cómo es posible que quien dedique un par de horas a confrontar los presupuestos vigentes antes con los que se proponían para su sanción, no advierta la importancia de las modificaciones, cuando el "quid" de todos los presupuestos, radica, precisamente, en las disposiciones relacionadas con la creación de impuestos?

Pero no queremos incurrir en apreciaciones extremas ni mortificantes para nadie. Al fin y a la postre, el hecho demuestra que, al juzgar los errores de los hombres, conviene colocarse en un plano de serenidad que no siempre aparece en medio de nuestros apasionamientos políticos.

Lo bueno de todo esto es que se piensa decididamente, enmendar el desacierto cometido, y ello es ya una satisfacción para el país.

Con todo, el problema queda planteado en cuanto a saber como se equilibran los presupuestos en vigencia sobre la base de los recursos "imprevistamente sancionados".

¿ABSTENCION TERRISTA EN SALTO?

ALGO QUE NO TIENE DESPERDICIO

Leemos en nuestro apreciado colega "El Diario" de Paysandú:

No sin asombro leemos lo que sigue en nuestro colega "La Voz" de Salto, asombro justificado si se tiene en cuenta que el terrismo es dueño y señor de todas las situaciones y posiciones políticas del momento:

"Ha provocado los más variados comentarios nuestra información de ayer sobre la abstención terrista en nuestro departamento.

La incalificable actitud asumida por el Intendente con correligionarios del doctor Terra y la misma persecución que se hace a elementos adeptos al régimen actual, ha obligado, como lo decíamos en nuestra edición de ayer, a una reacción violenta del club "Dr. Alberto Demichelli".

Elevada la protesta a Montevideo con términos enérgicos y claros, debe ser respondida dentro de un brevísimo plazo y debe venir también con una respuesta categórica y limpia.

Las autoridades del referido club parecen no aceptar ninguna solución que no sea la de la renuncia del señor Intendente antes de los comicios y de no producirse ella, no irán a las urnas de ninguna manera.

Puesto en este tren de intransigencia, no hay duda que las autoridades de Montevideo se verán en serios aprietos para solucionar este lío, que dicho sea de paso, es provocado únicamente por la destacada politiquería que se hace desde la Intendencia Municipal."

Sobretasa Inmobiliaria

VENCIMIENTO DE PLAZO

El día 28 del corriente vence el plazo para pagar sin recargo la Sobretasa Inmobiliaria para propietarios o acreedores hipotecarios de pesos 100.001 a $ 200.000.

Los morosos deberán satisfacer los recargos que marca la ley respectiva.

Los impuestos pueden pagarse en la Dirección de Montevideo como en las Administraciones de Rentas de campaña.

LA CUARESMA EL CRISTO DE LORELEY

La cuaresma es la más antigua, la más rica y la más llena de más interesantes estaciones litúrgicas.

El recuerdo que domina en ella es el del ayuno de Nuestro Señor en el desierto durante cuarenta días. El carácter propio de esta época es la penitencia. De ahí las exhortaciones al ayuno, a la fortificación y al recogimiento: de ahí las invitaciones apremiantes al perdón y a dar cuenta a Dios, a que se purifique de sus pecados, y así consiga el perdón de sus maldades. Para comprender bien el carácter de la liturgia de cuaresma, hay que tener presente dos elementos que han desempeñado un importante papel en su formación.

Es el primero, que la cuaresma, es una preparación para el bautismo. En la antigüedad, el bautismo era conferido a los adultos en la noche de Pascua. Los catecúmenos se preparaban para este grande acto durante toda cuaresma días. Se les explicaba versículo por versículo la oración del Paternoster y el Credo, se les comentaban los Génesis, la obra de los seis días, y otros varios pasajes del Antiguo y Nuevo Testamento.

Además, la cuaresma era la época en que los cristianos que habían hecho culpas graves, cometido gravísimas faltas, eran sometidos a una severa penitencia. La Iglesia, con todo, no los abandonaba. Al empezar la cuaresma curtía su cabeza con ceniza en señal de penitencia y de duelo. El rito que se celebraba el Miércoles de Ceniza y que se aplica ahora a todos los cristianos, es sólo un recuerdo de ella. Las siguientes del buen Pastor que los

La cuaresma es la época en que los cristianos que se habían hecho culpables de gravísimas faltas, eran sometidos a una severa penitencia. La Iglesia, con todo, no los abandonaba. Al empezar la cuaresma curtía su cabeza con ceniza en señal de penitencia y de duelo. El rito que se celebraba el Miércoles de Ceniza y que se aplica ahora a todos los cristianos, es sólo un recuerdo de ella. Las siguientes del buen Pastor que los

la oveja perdida; la resurrección del hijo de Sunamitis, la del hijo de la viuda de Naím, la de Lázaro, la historia de la adúltera, y otras muchas lecturas, son otras tantas cristianas alusiones al precepto muerto por la culpa y resucitado por la gracia de Dios. Desde este punto de vista la liturgia de la cuaresma es un libro en que todo cristiano puede leer su propia historia. Crisis sacramental, por regla general, no se confiere ahora más que a los niños; con todo las maravillas de la transformación sobrenatural, la gracia del bautismo, la vida, no dejan de ser menos reales.

En cuanto a la liturgia de los penitentes, ¿cuál será el cristiano que no puede aplicarse a sí mismo esas voces de arrepentimiento, esas invocaciones a la clemencia divina?

¿Quién habrá que no pueda apropiarse esos acentos de agradecimiento de un pecador que ha sido devuelto a la vida?

Para pasar santamente la cuaresma, según la norma de la Iglesia, hemos de practicar cuatro cosas: 1) guardar exactamente el ayuno y mortificación, no sólo en las cosas lícitas y peligrosas, mas también en cuanto se prohíbe; 2) hacer limosnas, como moderare en las recreaciones; 3) dirigir a la oración y hacer limosna y otras obras de cristiana piedad con el prójimo más que de ordinario. Si oís la palabra de Dios, no ya nos corresponde a curiosidad, sino con deseo de poner en práctica las verdades que se oyen; 4) andar con rectitud en presencia de Dios, y en la confesión para hacer más meritorio el ayuno, y dispontemos bien para la comunión pascual.

LA GRAN JORNADA DE EJERCICIOS ESPIRITUALES CERRADOS EN EL COLEGIO DE NUESTRA SEÑORA DEL HUERTO DE PAYSANDU

(Conclusión)

En aquella hermosa mañana del 12 de febrero me iní a muchos centenares de peregrinos que animados por los mismos deseios de la Fe y con una amistad que aumentaba con la velocidad de nuestros autos al correr por la carretera San Carlos-Maldonado, quedamos transpuestos la distancia que nos separaba de aquel Cristo esculpido en una roca quién sabe cuándo y por qué piadosa manos!...

Por fin llegamos al pie de aquel monte que bien pudiéramos llamar el "Monte Calvario" y recordando la vía dolorosa, debíamos hacer a pie casi el mismo recorrido que hizo Jesús con la cruz a cuestas...

Mientras esperábamos ansiosos la llegada del Excmo. Sr. Arzobispo Mons. Juan Francisco Aragone, recorríamos las avenidas de aquel lugar encantador: cantos, perfumes, incienso, arcadas de verdura, cortinas de metalidas, brisa fresca y reconfortante: todo nos brinda la entrada a Loreley y toda esta maravilla de colores, de armonía de belleza natural está bien definida por las hábiles manos de su propietario, doctor Seijo. Por aquí divisamos una avenida adornada de flores y arreglada a propósito para otro rincón de aquel Antesala regado hasta el rincón maravilloso de nuestra amada Patria!...

Entre cánticos y oraciones llegamos hasta Tí, no como la turba que entre blasfemias e insultos le acompañó al Calvario, sino a depositar a sus plantas en este Año Santo: anhelos, esperanzas, plegarias, oraciones, abnegaciones, sacrificios, Amor: todo los pertenece de nuestra alma que Tú los haría infinitos con tu infinita misericordia y bondad.

Nos acercamos a Tí temblando de emoción! Amo el altar improvisado a sus plantas y donde el Sacerdote celebrante ofrecía tu mismo sacrificio, explicada claramente por nuestro amado Arzobispo, centenares de creyentes de dos pueblos hermanos en la Historia y hermanos en Religión dobaron sus rodillas para adorarte en los momentos más sublimes de tu sin igual sacrificio...

Yo no sé si mis oraciones llegaron hasta Tí, Cristo de Loreley, porque las repetía mecánicamente. Pero mi corazón sí que estuvo muy cerca al mi Divino Corazón! Al regular todos los pasos de tu calvario mi corazón se estremecía de dolor y de Amor! Y al ante de aquel Antesala agradecía haba dejado allí junto al amor, la gratitud, la humildad, la penitencia de los moradores de Loreley, la cabeza inclinada de aquel Cristo que redimió a la humanidad!

Y te dejamos allí, bendito Cristo de Loreley, rodeado de perfumes, cantos, oraciones, de la naturaleza en el esplendor de la naturaleza que Tú creaste.

Y al descender la cuesta de aquel maravilloso monte, yo el extendeme sobre aquella inmensa muchedumbre que anonaga y le habla cansado, yo veía de una Reina Mah más bella, más poderosa que la de Rubén Darío: yo veía muy azul, azul verdoso. Todos hablábamos por el "Camino de la Virgen" con más Fe, más Amor, más Esperanza!...

Lila.

Montevideo, 14 de febrero de 1934.

Congregación de San Estanislao y Centro "Bauzá" de la Metropolitana

LA EXCURSION A LA FLORESTA

Los dirigidos por el infatigable Pilar Soza Poline, han realizado durante este mes de febrero una excursión que anualmente y con tal motivo se efectúa en la pintoresca plaza de la Floresta.

Verdadero espíritu cristiano y por lo tanto fraternal, ha reinado entre los jóvenes que componen el Centro y contribuído a este finalidades amplias: Lo que se pasara el tiempo en continua y sana alegría; 2o que en los corazones juveniles se elevaran oraciones de acción de gracias al Señor, al contemplar la grandeza de su obra en la Madre Natura y 3o que repusieran de nuevo, los desaliento que se cometen durante esos días en que el vicio se posesiona del hombre para transformarlo en simple animal irracional.

Como ya es de conocimiento, la Congregación posee una hermosa y confortable casa-quinta, cedida por el actual presidente de la misma, el arquitecto Alejandro Peralta, la que ha merecido unánimes elogios de cuantas personas que han tenido oportunidad de visitarla. Corría en ella un sol-de-mediodía para trebla personas, 3 piezas, 1 comedor, 2 terrazas, cuatro cuartos de baños con sus correspondientes comodidades, y a todo esto el se le agrega la brillera natural del cielo, se forma un cuadro tan magnífico que inspiraría al alma del poeta para cantar la Grandeza de Aquel que nos gobierna y que es nuestro guía por la senda tortuosa de la vida.

Merece que destaquemos en párrafo aparte la labor desarrollada por tres excelentes compañeros, que espontáneamente se han ofrecido para ejercer los pesados cargos de cocineros sacrificandoro de esa forma horas de descanso para ofrecer por sus amigos las molestias que es derivan de ese penoso cargo. Vayan para ellos, un sincero aplauso y nuestra gratitud que tienen.

Nos resta decir que observándose que ya son muchos los baluartes de fólicos que en los días de carnaval se alejan de la ciudad y del vicio para ir a refugiarse a nuestras playas, podemos asegurar desde ya que dentro de poco tiempo, toda nuestra juventud católica, se alejará para siempre de ese fantástico monstruo que traga millares de almas.

Ecos de la peregrinación a Roma

Con incomprensible retraso nos llegan noticias de la última etapa del viaje de los peregrinos que fueron a Roma para asistir a la beatificación de los mártires jesuitas del Chaco.

Al pasar la línea fué expuesta el Santísimo mientras varias bandas de la tripulación del buque, libre de servicio, con el capitán al frente, habían manifestado esta distinguida marina que nunca había presenciado un espectáculo tan conmovedor durante su larga vida en el mar.

El cumplimiento de uno de los peregrinos uruguayos, el joven Royal, fué festejado con un te que estuvo muy animado.

Todos los días se celebró la santa misa con fervor y estuvo para los parajeros de tercera clase.

El R. P. Delfín Grenon que se ofreció para los Ejercicios y estaba para dictar ya publicados sobre el alma del "Aviguis" con los peregrinos, regresó a Montevideo el día 14 de febrero y el 7 de marzo próximo, encontrándose ahora en Tierra Santa.

Centro "Domingo Savio"

ASAMBLEA Y HOMENAJE

Está citada para el lunes 19 del corriente, a las 21, la Asamblea General Ordinaria del Centro Domingo Savio, con objeto de considerar la siguiente orden del día:

1o Acta de la asamblea anterior.
2o Memoria y balance.
3o Elección de nueva Comisión.
4o Plan de acción.
5o Asuntos varios.

Luego de esta, se servirá un lunch en homenaje a los Sres. Director Espiritual del Centro, con motivo de su partida para Europa, donde asistirá a la solemne canonización de Don Bosco, el preclaro fundador de la Congregación Salesiana.

Exhortamos a la tanda, a todos los asociados a que concurran puntualmente. *La Secretaria.*

COLEGIO de LA DIVINA PROVIDENCIA

Padres Salesianos

Calle DIONISIO CORONEL 1012
Eso. Humboldt (Pantanoso)
Admite Externos y medio pupilos
La matrícula se abre el primero de Marzo
LA TEJA — Montevideo

RELIGIOSAS

En honor de San José —

Mañana es el tercer domingo de los siete que se dedican al glorioso Patriarca San José, Patrono de la Iglesia Universal, en preparación a la fiesta que se celebra el 19 del próximo mes.

En varios templos se ofician en estos domingos solemnes cultos en honor de tan devoto Santo.

Conferencias de San Vicente de Paul —

Mañana domingo sesionarán las siguientes Comisiones de las Conferencias de San Vicente de Paul, en seguida indicamos:

Capuchinos — Canetones 1660. — Conferencia de San Antonio.

Tierra Santa — 8 de Octubre número 2757. — Conferencia de Nuestra Señora de los Dolores, a las 11 horas.

La Tela — Avenida Italia — Conferencia de la Medalla Milagrosa, a las 16 y 30.

Cerro — Bogotá 475 — Conferencia de Nuestra Señora de la Asunción, a las 16 y 30.

Reducto — *Plaza E. Garzón* — Conferencia de Nuestra Señora de los Dolores, a las 15.

Villa Colón (Santuario de) — Avenida Lezica — Conferencia de María Auxiliadora, a las 3.

Malvín — Avenida Italia — Conferencia de la Medalla Milagrosa, a las 16 y 30.

Capilla Jackson — Larrañaga y Calzada — Conferencia de la Santa Ana Paulina, a las 8 y 30.

Marfil — Avenida Gravina — Mercedes y Teisán Narvaja — Conferencia del Beato Don Bosco, a las 3.

Paso de los Durazno (Parroquia de) — Millán 4170 y Castro — Conferencia de la Inmaculada Concepción, de 11 a 12.

Adoración Perpetua —

18, 19 y 20: Parroquia de Nuestra Señora del Carmen (Cordón).

Iglesia de los Padres Salesianos —

Mañana domingo 18 de febrero función mensual del santo escapulario.

Por la mañana a las 8 y media, misa de comunión general.

Por la tarde, a las 16 y media, rosario, ejercicio de los siete domingos de San José, sermón, procesión con la imagen de la Virgen del Carmen, exposición del Santísimo, bendición y reserva.

Se gana indulgencia plenaria confesando, comulgando y asistiendo a la procesión.

COLEGIO DEL INMACULADO CORAZON DE MARIA

Dirigido por las Religiosas Adoratrices
MERCEDES 1371 Teléfono automático 85137
ESTE ESTABLECIMIENTO REABRIRA SUS CURSOS EL MARTES 1 DE MARZO
En este Colegio se da instrucción comercial completa, Contabilidad, Dactilografía, Taquigrafía e Inglés, en los cursos superiores. Francés y Gimnasia en todas las clases, sin recargo de pensión. Enseñanza especial de piano y solfeo, arte decorativo: repujado en cuero y metal; pirotallado y pirograbado en madera, etc. Bordados, encajes y toda clase de labores.
El edificio es amplio, higiénico, con patios y jardines de recreo. Servicio especial de automóvil cómodo para las alumnas. Admite alumnas medio pupilas y externas.
mts.-jves.-dgos.-marzo 4

A LOS CONTRAVENTORES DE LAS LEYES DE IMPUESTOS

Decretos

Montevideo, febrero 16 de 1934.

A la Comisión Legislativa Permanente:

Las penas que se aplican a las infracciones relacionadas con la falta de cumplimiento a las leyes de timbres, son, y deben ser, sin duda, lo más elevadamente severas como para castigar, y más que para castigar para reprimir lo más eficazmente posible la comisión de tales infracciones.

Pero es el caso que en estos últimos tiempos, debido sin duda al rigor cada vez puesto en práctica por el Actual Gobierno en lo relativo a la recaudación de las gravámenes y demás, se ha descubierto un gran número de contravenciones de impuestos llevadas a cabo por el ciudadano y por el comercio industrial del país, y propósito de las cuales, cabe manifestar, en la Legislatura, el último de los casos en que se trata, pueden traerse, y los traen, sin duda graves perturbaciones financieras que en algunos casos es posible que les ocasione la miseria o la ruina.

Con el fin de evitar que estos males se produzcan, y que a virtud de las extraordinarias circunstancias imperantes, en que el P. E. envía a esta Comisión Legislativa, el siguiente proyecto de ley, por el cual, al mismo tiempo que se exonera por una sola vez, de las penas en que han incurrido, a los contraventores de las leyes de impuestos a que se hace referencia, se restablece el espíritu legal de las mismas en virtud de considerarlo indispensable para asegurar a todo evento su estricto cumplimiento.

Saluda a la Comisión con la mayor consideración. — Fdo: TERRA. — Pedro Cosio.

PROYECTO DE LEY

La Comisión Legislativa Permanente en ejercicio de las facultades que le confiere la ley de 16 de noviembre de 1933, sanciona con fuerza de ley:

Artículo 1o — Exímese al comercio en todo el país de los recargos, multas y demás penas en que haya incurrido y que se hayan aplicado a las personas comprendidas en las leyes de timbres, adoptando su igual medida por lo que respecta a las multas en general aplicadas a las infracciones a las leyes de timbres y papel sellado.

Artículo 2o — Las infracciones en que se tengan obligaciones después de la fecha de la presente ley, serán pasibles de las penas que con arreglo a las leyes vigentes les corresponden.

Artículo 3o — Comuníquese, etc.

Montevideo, febrero 16 de 1934. — Fdo.: Pedro Cosio.

Montevideo, febrero 16 de 1934.

Siendo propósito del Gobierno facilitar a los contribuyentes el cumplimiento de sus obligaciones fiscales y atento a la existencia de una gran cantidad de ciudadanos que se ven en la imposibilidad de cumplir con la ley de Patente de Giro, originadas en su mayor parte por dificultades de índole financiera y empobrecimientos no atribuibles a los comerciantes, sino a factores ajenos a su voluntad, y a las disposiciones legales dictadas en el período de crisis.

El Presidente de la República en uso de sus facultades extraordinarias decreta:

Artículo 1o — Quedarán exentos del pago de multas por infracción a la ley de Patentes de Giro, los comerciantes que antes del 23 de febrero del corriente, hayan pagado la patente o el complemento liquidado en la respectiva denuncia, y que no hayan sido notificados de ser archivarán sin más trámite.

Artículo 2o — Comuníquese, etc. — Fdo.: TERRA. — Pedro Cosio.

EN LA FEDERACION RURAL

LA LUCHA CONTRA LA SARNA

En reciente sesión celebrada por el Consejo Directivo de la Federación Rural del Uruguay, se dió conocimiento por el señor Alejandro Gallinal Heber, exhaustiva visita conducida por el mismo día del corriente a la Estación Experimental de Sanidad Animal, en la Estancia "Cerro Colorado" en el Departamento de Tacuarembó, en la misma en la ciudad de Tacuarembó, en la que se ha dado a conocer a las Infracciones de la Federación Rural en la lucha contra la sarna.

Como consecuencia, la Federación Rural solicitó del Ministerio de Industrias que se aplique sin contemplaciones el artículo 2o, inciso b) de la ley de marzo de 1925, que establece que los establecimientos que se encuentren infectados y afectados por la sarna sancionados directamente por el Personal oficial, procediéndose en el mismo caso a la quema de ganado necesario, a las balnecolecciones y cementaciones que para ello se requieran, sin perjuicio de las sanciones de que hacen posibles los decretos.

La Federación Rural realizó dicha gestión en los siguientes términos: Ministro de Industrias, Ing. Augusto César Bado. — Ministro de Industrias. — Señor Ministro: Con fecha 22 de septiembre de 1933, este Ministerio dió vista a la Federación Rural del informe de la Estación de Tritrera y Sarna, elevando a ruiz de la solicitud que en nota del 5 de octubre del mismo año hizo esta institución Federación Rural, para obtener la intervención de los Poderes Públicos, ante el incumplimiento de la ley de lucha contra la sarna.

Informe de la citada Sección Sanidad en la Policía Sanitaria de los Animales, dejó, señor Ministro, ningún lugar a dudas sobre los resultados obtenidos en la lucha contra el pedido de esta Federación.

Con el es afirma que "las medidas establecidas en la ley de marzo de 1925, se aplican estrictamente y con el mayor rigor, se habrá logrado de imponer las multas en que incurrían algunos pseudónimos ganaderos, y el compromiso de que se sacarán sus ganados, comprometido que no se cumplían con las multas impuestas o las penas suspendidas".

Esta institución entiende que la Dirección de Tritrera y Sarna de la encarado la aplicación de la ley de 1925 en toda su extensión.

Por es fundamental, que se logrará extraer exigir la suma de las multas del pedido.

Hay en la ley de marzo de 1925 una disposición establecida en el artículo 1o, inciso b), que dice: "Los establecimientos que se encuentren infectados y afectados podrán ser sometidos directamente por el personal oficial, procediéndose con el auxilio de la fuerza pública, si fuera necesario, a las balnecolecciones y desinfecciones que para ello se requieran, sin perjuicio de las sanciones que se tuvieren en cuenta al dictarlo, no se aplica. Y es también, señor Ministro, que esta disposición permanecerá olvidada. La sanvoed del problema encaja en el artículo 4o, inciso b), de la ley de marzo de 1925.

Saludo a Ud. muy atentamente, — Federación Rural. — Alejandro Gallinal, Presidente; Alvaro J. Rivas, secretario.

Adquisición de Letras de Tesorería para pago de cambio diferido

EL PERIODO DE INSCRIPCION TERMINA EL 28 DE FEBRERO

El Departamento de Cambios del Banco de la República tiene abierto el registro de inscripción para la adquisición de letras de Tesorería que se establecen de acuerdo con la ley de 16 de noviembre de 1933, modificada por decreto de 23 de enero pasado, con destino al pago de obligaciones de cambio diferido.

Como se sabe, solamente pueden optar a esta forma de pago las personas que tengan obligaciones pendientes de origen comercial con el exterior, correspondientes a operaciones realizadas en el período de 1925 a 1932 inclusive.

Los interesados que hayan cumplido con los artículos 26 y 33 del reglamento total. — Rafael Olveyra, secretario General.

Contribución Inmobiliaria de campaña

VENCE EL 15 DE MARZO

El 15 de marzo próximo vence el plazo para el pago de la Contribución Inmobiliaria del litoral e interior, que puede hacerse efectivo en Montevideo.

A fin de descontribuir la recaudación con nuevos beneficios para el público se recomienda a los señores contribuyentes que, luego de presentar sus planillas en la Dirección de Avalúos para el control de las zonas de industrias, etc., vayan haciendo sus pagos en la División Catastro de la Dirección General de Impuestos Directos, a fin de evitar en las demoras y molestias que se derivan de la aglomeración de personas que acuden a último momento.

De acuerdo con el artículo 1o del decreto reglamentario de Contribución Inmobiliaria para el año 1934, los legajos de planillas deberán ser presentados con más de quince días de anticipación al vencimiento del plazo.

En Londres no será gravada la entrada de narajas brasileñas

El miembro de la Cámara de los Comunes, señor Remera, presentó un proyecto destinado a aplicar un impuesto especial a las entradas de naranjas procedentes del Brasil, en consecuencia se declaraba a la atención de los servicios de Interés y amortización de empréstitos concedidos a los que no han sido satisfechos.

La asociación fué rechazada de plano por el Ministro de Hacienda, señor Neville Chamberlain, presente en aquella sesión.

ALTA CORTE DE JUSTICIA

Asuntos tratados en el acuerdo realizado ayer

Administrativo — Trámite: Colonia, señor Juez L. de Primera Instancia Lícenciado, Fernando Actuario del Juzgado L. de Primera Instancia. Licenciados Estrada Fernández contra María Laura Rodríguez Estrada. Exhorto. Un exhorto en cuanto a seguido por el delito de Estafa. Sobre. El señor Juez eLtrado de cuarto que la falsedad el escribano don Rafael Capdevila. Oficina del Tercer distrito de la sección, denuncia. Ac. Ac. resulta copia interesada de la ley sancionada con fecha 23 de enero último relacionada con la colección de matrículas e inscripción de nacimientos. Asunto Deliberante. Mensaje relativo a denuncias formulas contra el Juez de Paz de la Sa sección de Canelones. Pico Ernesto, Rodolfo Martínez Juliñas. Jubilación. Medina Félix Jubilación. Baldovino Angel. Colaboración. Martínez Irlarcyn Cipriano G. Investigadora de Escribano. Hernández Sofildo. Denuncia. Sanchez. Juez de Paz de 2a sección Licenciados. Carlos B. Gallo. Jubilación. Pacheco Alvaro A. Posesión Jubilación. Fedlho Antonio M. Posesión de Estrados. Juzgado L. Criminal de Ler turno. Movilidad Jubilación. Hernández. Comisión de servicios. Lede y Compañía, cuestión. Licencia. Amelia Tyrrell. Auxiliar del Juzgado L. de Primera Instancia de Co tumos. Licencia. Pedro Jubilación. Auto acordo con motivo de un auello anterior. Recibo en el diario "Un Diario" de 1 del corriente. Juzgado L. de Instrucción de 3er turno. Depósitos Judiciales. Asamblea Nacional. Comisión de Presupuesto, resolviendo considerar el Proyecto de Presupuesto del Poder Judicial, el día 20 del corriente para su asesoramiento. Invita al señor Presidente o al señor Ministro de la Corte destine a concurrir a dicho acto.

LAS REFORMAS EN EL TRASATLANTICO INGLES "ASTURIAS"

La moto nave "ASTURIAS"

Dentro de algunos meses el vapor "Asturias" efectuará viajes más rápidos a Europa, realizado la travesía de Buenos Aires en cada 13 días a Lisboa, 14 días a Vigo y 16 a Cuxhaven y Southampton.

A ese efecto sus máquinas actuales, que son motores tipo Diesel, serán reemplazadas por máquinas turbinas a vapor, del sistema más moderno de la actualidad, que permitirá la navegación a mayor más espacio que los motores actuales.

El "Asturias" es hoy en día uno de los grandes transatlánticos más lujosos que unen el Río de la Plata y Europa. Fué construído para Royal Mail Lines (La Mala Real Inglesa) en 1926 en los astilleros de Harland y Wolff, de Belfast. Desplaza 23 mil toneladas, siendo de 22.671 toneladas brutas de registro. Mide 639 pies de largo y 85 de ancho, y tiene capacidad para 1123 pasajeros en su clase de lujo, 235 de segunda y 674 de tercera clase. Además, transporta carga exprese, tal como los productos frigoríficos de la Argentina y del Uruguay, y correspondencia postal.

Con esta importante innovación, la Mala Real Inglesa inicia itinerarios super-rápidos entre Buenos Aires y Europa. Poco después de la inauguración, el buque gemelo del "Asturias", el "Alcántara" que fué construído en 1927, será agregado al mismo itinerario, y los dos grandes navíos operarán en la línea expresa de la compañía inglesa.

ACTIVIDADES DE LA UNION CIVICA

Ayer se reunió el Comité Ejecutivo

Bajo la presidencia del doctor Juan Vicente Chiarino y la asistencia de los señores doctor Román Fresnedo Muñoz, doctor Juan M. Burghi, Angel Magirena, doctor Jorge Cravo Gurmendez y Lauro Ayestarán, celebró una importante sesión el Comité Ejecutivo de la Unión Cívica.

El doctor Carlos Gurmendez da cuenta de los trabajos previos ya realizados para la próxima colecta.

Se cambian ideas sobre la reunión a celebrarse con un grupo destacado de correligionarios, y después de tratados diversos asuntos internos y tomadas algunas resoluciones de singular interés, se levantó la sesión, quedando nuevamente reunidos nuevamente el miércoles de la semana entrante.

Un gran acto que se prepara

Las autoridades de la Unión Cívica vienen con todo éxito realizando la actividad propuesta para el día de hoy que se realizará en fecha próxima con un grupo de destacados correligionarios.

En la referida reunión se combinarán ideas sobre los problemas que ha de estudiar el próximo Congreso, programa de propaganda a llevarse a cabo antes de las elecciones.

Todas las autoridades se preparan

El Consejo Ejecutivo ha enviado a todas las autoridades del país comunicaciones de carácter reservado para la gran lucha electoral que se avecina.

Ya algunas autoridades han respondido dando cuenta de los núcleos y comisiones que tienen constituídos en el departamento y exhortando el plan que desarrollarán en el mes entante.

Las respuestas que llegan estamos en condiciones de poder afirmar que se ve el entusiasmo y la disciplina de nuestros correligionarios están prontos para la gran campaña que se acerca.

La Comisión del Tesoro

La Comisión del Tesoro trabaja activamente en esta capital, en la reorganización del Tesoro.

Ya se han constituído algunos teams y en fecha próxima dará comienzo la gran colecta.

Lucha contra la rabia

En el transcurso del año 1933 se atendieron en el Servicio Antirrábico dependiente del Ministerio de Salud Pública 977 consultas, suministrándose tratamiento a 675 personas. De esos 675 pacientes, 553 fueron americanos y 69 europeos; 229 recibieron instalmente por haber sido mordidos por animales rabiosos y 355 por animales sospechosos.

Los animales mordedores fueron 231 perros; 37 ratas y 4 gatos.

Las heridas fueron profundas en 145 casos, superficiales en 221, no presentando lesiones visibles los 231 casos restantes. Las heridas se produjeron hechas sobre la piel desnuda en 312 casos y a través de la ropa en los 363 restantes, distribuyéndose en la forma siguiente, región el alto: 25 en la cabeza, 65 en los brazos, 2 en tronco y 271 en las piernas.

Las personas que recibieron tratamiento se distribuyen según su edad, la siguiente forma: de 1 a 5 años 10; de 5 a 14, 157; de 15 a 21, 71; de 21 a 40, 156; de 40 a 60, 160 y de más de 60 29.

De esas personas 570 procedían de las siguientes secciones: 1 Departamento; 1 de Treinta y Tres; 35 de Tambores; 1 de Lavalleja; 2 de Tacuarembó, 1 de San José y 2 de Artigas.

El número de inyecciones suministradas ascendió a 4.160 antidrábicas a la cantidad de 10.816.

La rabia es propagada generalmente por los perros pero otros animales como los gatos, las ratas, los equinos, bovinos, etc., pueden también transmitirla. Cuando una persona es mordida debe evitarse que el animal desaparezca y determinarse bien para estar en condiciones de reconocerlo. Se hará de inmediato la denuncia correspondiente a la comisaría seccional a fin de que el animal sea recogido y puesto en observación por un tiempo.

Toda persona mordida o rasguñada por un animal sospechoso de rabia, será suministrado el tratamiento que necesita. No debe olvidarse que la rabia puede prevenirse en un 100 por 100 de los casos, una vez que la estallado es siempre mortal. — Oficina de Educación Antirrábica. — Ministerio de Salud Pública.

PASO AYER POR MONTEVIDEO UNA PRESTIGIOSA FIGURA BRASILEÑA

El precio de la uva

Ministerio de Industrias. — Montevideo, febrero 19 de 1934. — Vista nota de la Comisión Pro Industria Vitivinícola elevando las bases y cifras a que ha arribado a los efectos de fijar el precio mínimo de la uva a vinificar y la escala de relación que debe guardar con ese precio el de la venta de vino al consumidor:

De acuerdo con lo establecido en el artículo 3o de la ley de 25 de enero pasado:

El Presidente de la República en uso de sus facultades extraordinarias decreta:

Artículo 1o — Fíjase en $ 0.60 los diez kilos el precio de la uva de la cosecha de 1934, destinada a la elaboración de vinos comunes y el precio de $ 0.19 el litro para la venta de esos mismos vinos al consumidor.

Artículo 2o — La Comisión Nacional de Subsistencias se ocupará de toda la concerniente al control de cumplimiento de la ley.

Artículo 3o — Comuníquese, publíquese e insértese. — TERRA. — Augusto César Bado.

Del EX CONSEJERO CAVIGLIA

LA RECONSTRUCCION DE UN PAIS

(Continuación de 1.a página)

Cualquiera de nuestros viajeros modernos, comprenderá todavía, tal angustia amarga de las siguientes frases; escritas después de soportar un diluvio en la costa del Alto Uruguay:

"Dando compadecerse de estos infelices franceses, a quienes la fortuna adversa obliga a llevar, a las escasas poblaciones de estos desiertos, productos de nuestras manufacturas, amenudo sin caros, tan poco convenientes, tan inútiles, como para dos poseedores, después de supliar a los habitantes de hacerse cargo de ellos, por un precio módico, en "vean privados hasta de la esperanza de volver un día a su patria."

"LA CONSECUENCIA CONSTRUCTIVA"

El magnífico edificio donde se ha instalado el cuartel general de los viajantes gauchos fué terminado en los 14 años de fundada la institución, cuando, está no alcanzaba a 1000 afiliados y en la obra se invirtieron $ 100.000 de nuestra moneda.

Cuando se examinan los recursos de la Sociedad, a base de la cuota de suscripción de menos de $ 0.80 mensuales, amén de una "joia" o derecho de entrada de $ 15, resulta para un criollo, un verdadero milagro, esta realización.

No se ha descontado el porvenir, luego no se ha recurrido al crédito hipotecario ni tampoco se ha extendido el crédito normal.

Los directores de las instituciones de grandeses tienen como norma, la de no legar compromisos a sus sucesores, y realizan sus programas dentro de las entradas regulares.

Sólo una honradez mantenida en la administración social y una economía estricta en sus gastos, puede permitir esos éxitos positivos.

Pero al mismo tiempo anima a sus directores un sentimiento descontado en nuestro país, el respeto a los de sus antecesores, no tratando de oscurecerlo, ocultarlo, o demostrarlo.

**En cambio entre nosotros la falta "de espíritu de suite", el afán de atribuirse el mérito ajeno, el de no arrepentirse, hace derribar lo ya hecho, obliga a empezar para posiblemente no concluir tampoco, y a esta política práctica, se suma para posiblemente no concluir tampoco, y a esta política práctica, se suma para posiblemente no concluir tampoco, y a esta política práctica, se suma el espíritu de crítica, que es el que ha llevado a la ruina de las realizaciones por una parte, cuando nuestro país, debe la mayoría de lo construído, debido a la ola de la inmigración, y a la ola de la emigración,

"Sociales"

BODA REQUENA PACHECO - DE LOY BELLONI

Enlaces —

Se celebrará hoy en la mayor intimidad la boda de la señorita Lola Conde con el joven Alberto V. Elejalde. Actuarán como testigos, por parte de la novia, los señores Héctor Conde y Vicente Elejalde, y por el novio los señores Pedro Elejalde y Abel Márquez. La ceremonia religiosa, que se realizará en el domicilio de la gentil contrayente, será apadrinada por la señora Ana Berlingeri de Elejalde y por el señor Vicente Elejalde.

—En su residencia que el señor Miguel J. Gopetti y su señora Mercedes B. de Copetti poseen en la calle Soriano, será bendecida, el 21 del corriente la boda de su señorita hija Irle con el señor Miguel Bertero.

En el acto civil actuarán de testigos, por parte de la contrayente, el señor Víctor Copetti y el doctor Juan E. Barneche Etchemendy, y por parte del novio el señor Fermín Carlos de Martínez Vidal y el señor Miguel A. Copetti (hijo).

A las 7 e. m. en el salón principal de la casa, se realizará la ceremonia religiosa, apadrinándola la señora Mercedes D. de Copetti y el señor Miguel Bertero.

En la ceremonia de esta noche actuarán de padrinos la señora Margarita Pongibove de Rodino y el señor Agustín Díaz.

Bendecirá la unión el señor Canónigo D Augusto Rey.

Doctor Julio Llamas —

En el repello de los restos del doctor Julio Llamas, realizado en la mañana de ayer se evidenciaron las múltiples simpatías que rodeaban al extinto.

Elementos representativos de nuestros círculos más calificados acompañaron al féretro en el trayecto recorrido hasta el cementerio Central.

De Punta del Este —

Regresaron de Punta del Este las siguientes personas:

Señora Laura Márquez de Larrieh y su hija señora Enriqueta Giménez Pilotto, señor Luis Mathó Puig y señora Ema Reguesi, señora Rosa Delahoye de Barrios, señor D. Rubio Balparda y señora Ivonne Barrere, señor Artetides Lévrero y señora Isobel Tarantos, señora Plácida Gómez Cibils, señor Américo Calvinet y señora Elena Alvarez Meulil, señora Tula Sienra Freire, señora Raquel Aldao de Rodríguez y su hija.

"La Colmena" —

Se ruega a las dueñas de los números: 41, 21, 15, 26, 98, 107, 8, 89, 52, 116, 106, 47, 66, 29, 88, 3, 20, 105 y 6, que pasen a cobrarlos de 14 a 15 en la calle Wáshington N.o 308, casi esquina Colón.

Agradecimiento —

Los deudos de Julieta Mayol de Suárez y Ricardo Suárez Mayol, profundamente agradecidos a las manifestaciones recibidas con motivo de sus recientes duelos.

Necrológicas —

MARIA ELENA AGUIAR ALMADA

Dió lugar a una elocuente demostración de pesar el sepelio de los restos de la señorita María Elena Aguiar Almada, cuyo deceso acaeció el 15 de este mes.

Temperamento devotamente cristiano y selecto espíritu de mujer, la señorita de Aguiar conquistaba rápidamente el afecto de cuantos la trataban.

Por eso es que su fallecimiento ha sido sumamente lamentado.

Cambios de residencia —

El Ministro de Salud Pública, doctor Eduardo Blanco Acevedo y su señora Sarah Shaw, pasan unos días en las playas del Este.

Con ellos sus hijos, los esposos Terra Harraz-Blanco Shaw.

—La señorita Lía Méndez Schiaffino, pasa unos días en Punta del Este.

Enfermos —

Completamente restablecida abandonó el sanatorio la señora María Montaldo de Roldós.

—Enferma la señora Coca Gorlero de Pozzolo.

—Guarda cama el Ministro de la Alta Corte doctor Pedro Aladio.

Viajeros —

Para su estancia, el doctor Mario Arizagaveytia, su señora Berta Usher Conde sus hijas Renée, Elisa y Rosita.

—Han regresado de Punta del Este, los siguientes señores: Alberto Hardoy, Julio V. Heiguera, Luis Malhos, Roberto Velasco, Juan P. García y Héctor Casaravilla.

—Llegó de Buenos Aires, el señor Juan Carlos Blanco Sienra y su señorita hija María Elisa Blanco Wilson.

—De Piriápolis las siguientes personas: Alfredo Bofill y señora Rita Pons, señora Rosa Milano de Podestá, señora Mercedes Sayago de Cuenca y Lamas, señor Armando Bofill, señora Rosa Molayoy y sus hijos, señor Carlos Manini Ríos y señora, señorita Orfila Soto Larraurí.

—Regresaron de Punta del Este el doctor Tomás G. Brena y los señores José Alonso Adami y Ricardo Stefani.

—Para la Floresta el joven Rodolfo Deambrosis Martins.

—De Piriápolis, regresaron el señor Roberto Giesbert, su señora María Carmen Sothonet. Con ellos la señorita Jorgelina Sothonet.

—Del mismo punto el señor Francisco Pérez, quien siguió viaje para su casa de campo en Colonia.

—De Buenos Aires el señor Lorenzo P. Odericio y familia, Federico Fábregas, Enrique S. Jones y familia.

—Para Punta del Este, Federico G. Engels.

—Para Piriápolis, Arturo Müller, doctor Eloy Escobar Daris y su señora Irene H. Ortiz, Elvira M. de Somoza e hija, doctor Simón Garasino y familia.

—Para Buenos Aires los señores: Horacio Bullrich, Rodolfo Prando, Juan B. Gaona, doctor Carlos Malpichini y señora, Berta Sara Fleurquin de Monsegur, Jorge Morgan, doctor Oscar Bonavitch, Carlos von Bernard y familia.

—Para Piriápolis los señores Leopoldo Brogel y su esposa, doña María Luisa Alvarez de Toledo y Arturo C. Gibson.

—Para Buenos Aires los señores Emilio Cáceres y su esposa, doña Sara Molina y Ricardo Belmonte y familia.

—De Punta del Este la señorita Julia Elena Rouvier Garay y Adolfo Manuel Rouvier Garay.

—De Buenos Aires los señores: Emilio Cerlani y su esposa, doña Elena Rocha, y Juan Carlos Martínez y familia.

Ana Graceras de Pradel

(Q. E. P. D.)

Falleció en la Paz el señor después de recibir los Santos Sacramentos y la Bendición Papal, el 15 de febrero de 1934

Sara P. de Suárez, Zulma P. de Coll, Julia P. de Martínez Barrios Haya; Juan Coll (ausente), hijo político; Jesús G. de Méndez Lúzuriaga; Rafael Méndez Lúzuriaga, Catalina A. de Graceras, Juan Pradel (ausente), hermanos políticos; sobrinos, nietos, biznietos y demás deudos participan a sus relaciones dicho fallecimiento y el sepelio efectuado en el Cementerio Central. Casa del duelo: Eldo 1234. — Empresa Vicente Rodríguez, Agraciada 2717.

Ana Graceras de Pradel

(Q. E. P. D.)

Falleció en la Paz del señor después de recibir los Santos Sacramentos y la Bendición Papal el 15 de febrero de 1934

Hugo y Elda Martínez Barrios Pradel y Ana Sara Coll Pradel (ausentes), Efraín, Miguel y Franklin Salvat Pradel, pietos; Alda Martínez Ordóñez de Salvat y María C. Barrios de Salvat nietos políticos; Milko Salvat Martínez y Marbitia Salvat Barrios, biznietos, participan dicho fallecimiento y el repello efectuado en el Cementerio Central. Casa del duelo, Eldo 1234. — Empresa Vicente Rodríguez, Agraciada 2717.

COLEGIO
Clara Jackson de Heber
Para Niñas y Señoritas
Dirigido por Religiosas
Dominicas de la Anunciata
Este Colegio está ubicado en la Avenida Larrañaga Km 4142. Posee espléndida quinta con hermosas avenidas, cancha de Tennis, plaza de Deportes y de Basket-Ball. La enseñanza es según los últimos programas del Estado, desarrollados por Religiosas Dominicas de la Anunciata, diplomadas en el Uruguay, y comprende desde Jardín de Infantes hasta Ingreso en la Universidad y bachillerato inclusive. Se da mucha importancia a la enseñanza de labores para el hogar y a toda clase de lecciones de adorno.
El colegio posee autos cómodos para las alumnas. Admite internas, medio pupilas y externas.
Teléfono Automático 26320

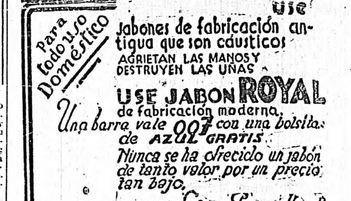

Pompa Caorsi Núñez, Ofelita Arrospide Otegui y Luisa Librán Bonino de la Sociedad de Minas.

ALELUYA
Cantar N.o 23
¡Montevideo está en fiestas, Ya en la ciudad nadie sufre; Todos se arreglan sus medias En casa de "BERTA NUÑEZ"!
NO VACILE UN MOMENTO EN ADQUIRIR
la nueva Enciclopedia de Corte y Confección y Arte de Vestir, por F. Marí de Gili, que ya están adoptando infinidad de Sritas. de buen gusto.
En breves y claras explicaciones, magníficamente ilustradas con 910 grabados, conseguirá dominar con toda facilidad, el corte y confección de toda clase de prendas de vestir como la más perfecta profesora, economizará su dinero, irá siempre a la última moda y será la mujer elegante y aristocrática. Vea un ejemplar o pida prospectos en la acreditada casa de Reparación de Medias de BERTA NUÑEZ, calle SANTIAGO DE CHILE 1335.
Se atienden pedidos de campaña

CASA "DONATO"
PEINADOS
Ondulación
Marcel y al Agua
TINTURAS
18 DE JULIO 1000
AUTOMATICO: 84265

S. Martín J. Koningsberg
PROFESOR MASAJISTA Y PEDICURO ESPECIALISTA
Julio Herrera y Obes 1832, casi esq. 18 de Julio (Altos del Rex Theatre) 2o piso — Ap. 20
Consultas de 13.30 en adelante
Teléfono 2385, (Central)

LIQUIDAMOS
pull-overs garantidos de pura lana
desde $ 0.25
Completo surtido de la famosa media inglesa de seda
The Queen's Stockings
La Reina de Las Medias
BARTOLOME MITRE 1311
pte-may-31

Peletería Sud Americana
ANDES 1280

GRATIS
Remitimos folletos para estudiar por correo
CORTE y CONFECCION
Cursos sencillos y económicos
PAGO POR CUOTAS
Ins. "Corte Práctico El Profesor"
VICTORIA 1313 — Montevideo
d.p.m.pte-Mar-28

COLEGIO
SANTA MARIA
(TIERRA SANTA)
DIRIGIDO POR LOS HERMANOS MARISTAS
Se admiten externos y medio pupilos
Instrucción primaria distribuida en sus seis años, con arreglo a los programas oficiales.
También se admiten alumnos para el curso Preparatorio.
Calle Estero Bellaco 2717 junto a la Iglesia de Tierra Santa
Horas de matrícula: de 9 a 12 y de 15 a 18, desde el 16 de febrero.

DAMAS CATOLICAS
Confección especial sobre medida con telas de la mejor calidad
Modeladores, Fajas y Corsets
Modelos exclusivos
Fajas elásticas por prescripción médica
Señoritas de Vescia
Domicilio particular:
MAGALLANES 1537

RADIO Silco
DE 7 Y 8 LAMPARAS
LAS MEJORES DEL MUNDO
GRANDES FACILIDADES DE PAGO
Modelo 1934
AVENIDA PARIS MODELO
TANDEL 842

LAS MEJORES LANAS PARA TEJER
GOLF — RENOMMEE — COLON — CERRO 3 CABOS
Productos de "LANA URUGUAYA"
Pídalos en todas las tiendas y Mercerías
Señora: Proteja la INDUSTRIA NACIONAL
FABRICA EN EL CERRO
Escritorio: COLON 1510

SOL-SOL
El amigo ideal de los hogares
MICROBICIDA, INSECTICIDA, DESINFECTANTE
CURA LA SARNA Y LAS HERIDAS DE LOS ANIMALES
En pulverizaciones destruye moscas y mosquitos
Concesionarios: EUGENIO DANIRÉE & Cía.

"YACARD"
La Malla de Baño Maravillosa
"CASA BELGA" — Tel. Ant. 86668
18 DE JULIO 1244, casi VI

SEÑORA
Si quiere obtener una ONDULACION PERMANENTE a su gusto, visite la casa
LA REINA — San José 818
Teléfono 3897 Central — Automático 82784

LA COMERCIAL
Mueblería y Colchonería
DORMITORIOS FUTURISTAS, desde $ 50.00
COMEDORES " " $ 60.00
JUEGOS DE LIVING " " $ 17.00
CAMAS DE HIERRO Y BRONCE " " $ 2.50
COLCHONES 1 PLAZA " " $ 1.80
Recibimos órdenes de la Cooperativa Municipal, Obras Eléctricas y Mutua Militar.
FRANCISCO RIOS — Sierra 1856 esq. Galicia

COLEGIO PIO
VILLA COLON
Dirigido por los PP. Salesianos
INCORPORADO A LA UNIVERSIDAD
Admite pupilos, medio pupilos y externos

ALFOMBRAS
EL MEJOR SURTIDO
SIBILS & Cía.
18 de Julio 1030
Los Dos Teléfonos

Marcial C. Coupet y Cía
NOVEDADES — SEDAS — LANAS
Córdoba 657, Buenos Aires — Colonia 916 Montevideo
57 Bd. Strasbourg, Paris

Taller de Radio SAR
Av. Uruguay 2984 — Tel. Uruguay 2984

AVISOS CLASIFICADOS

ABOGADOS

SANTURA HUGO. — Abogado. Estudio: Rincón N.o 412. Teléf. 1049. Central.

JACINTO CASARAVILLA y LORENZO MARTINEZ VERA. — Abogados. — HECTOR CASARAVILLA, Escribano. — Misiones N.o 1355. U. T. 2410, Central.

EL DOCTOR EGHEZARRETA traslada su estudio de Abogacía Notarial a la calle Zabala N.o 1318, entre Sarandí y Buenos Aires. — Teléfono: Defensa 1763.

CHIARINO JUAN VICENTE. — Abogado. — Trasladó su estudio a Treinta y Tres N.o 1305, piso 2.o. Teléf. 2314, Central.

MAX GONER y DARDO REGUES, Abogados. — 25 de Mayo 288 2.o piso. Teléf. 2296, Central.

IGNACIO ZORRILLA DE SAN MARTIN. — Abogado. — Misiones número 1355. Teléf. Uruguay 2994. Central, y Cooperativa.

JORGE CHIVE GURMENDEZ. — Abogado. — Treinta y Tres 1359. Teléf. Urug. 3398, Central. Automático 837-29.

ALEJANDRO ARDRE. — Abogado. Trasladó su estudio a Treinta y Tres 1359, 1.er piso.

MIRANDA JOSE. — Abogado. — Estrito 476.

Dr. MORA RODRIGUEZ VIGENTE. — Abogado. — 25 de Mayo 511. Teléfono 2067, Central.

MEDICOS

JOSE E. CARNELLI. — Médico cirujano. Asistente de Clínica Quirúrgica del H. Maciel. Especialidad Cirugía general y enfermedades quirúrgicas de estómago. Avenida General Flores 2741. De 1 y 1|2 a 4 p|p. Sanatorio: Agraciada 2981.

Dr. ANDRES ROMERO. — Médico cirujano. — Trasladó su consultorio a Agraciada 2417. Consultas todos los días de 8 a 10, Martes, Jueves y sábados, de 12 a 15. Teléfono Uruguaya 457, Agueda.

Dr. Julio José Bozzano
MEDICO - CIRUJANO
Consultorio: TALA 2260
Consultas: de 1 a 3
Lunes, Miércoles y Viernes
Tel. Automático 23641

Dr. FRANCISCO GONZALEZ VANRELL
Médico Oculista
Médico Ayudante de la Policlínica Oftalmológica del Hospital Pasteur
Horas de consultas: de 2 1|2 a 5 1|2
Excepto los sábados
18 DE JULIO 1584
Teléf. Automático 41748

Dr. MARIO RIUS. — Oído, Nariz, Garganta, Cirujía de boca y cuello. Consultas a hora pedida, salvo urgencia. — De 2 a 6 p. m. menos sábados. — U. T. E. 87174. Mercedes 1693.
h.n.o.

DR. A. IGLESIAS CASTELLANOS
Especialista en oídos, nariz y garganta. — Ex los Hospitales Español e Inglés. — Consultas: días pares de 3 a 5. Sábados de 11 a 12. — San José 832
U.T.E. 82786

Dr. JUAN N. QUAGLIOTTI. — Enfermedades Internas. — Misiones 1119. — Montevideo.

MARIO ARIZAGAVEYTIA. — Médico cirujano. — Cirugía general y enfermedades de señoras. Consultorio: Río Branco 1342. Teléfono 2331, Central. Sanatorio Eduardo VII.

Dres. W. y A. Meerhoff
Médicos Oculistas
Consultas a hora pedida, salvo casos de urgencia. — Paraguay 1281
Teléf. La Uruguaya 8303 (Central) y La Cooperativa

CARLOS MARIA BERRO Dr. — Oculista. Médico de la Policlínica Oftalmológica del H. Pereira Rossell. Consultas de 3 a 5 1|2, menos sábados. Plaza Cagancha 1112. Tel. Aut. 83411.

GARMENDIA FRANCISCO. — Doctor médico. Ha trasladado su consultorio a la calle Río Branco número 1468, entre Uruguay y Mercedes. Teléfono 2015, Central.

JUAN SOTO BLANCO. — Médico cirujano. — Jefe de Clínica Quirúrgica. Consultas de 3 a 5 p. m. Lunes, Miércoles y viernes. — 21 de Setiembre 2790. Teléfono 54. Pocitos.

ARQUITECTOS

Elzeario Boix y Horacio Terra Arocena
ARQUITECTOS
MISIONES 1464

PESSINA Y DAUBER. — Arquitectos. Estudio: Canelones 594.

JUAN ANTONIO RIUS. — Arquitecto. — Avenida 18 de Julio 1658. Teléfono 941, Cordón.

RAFAEL TERRA AROCENA. — Arquitecto. Treinta y Tres 1266.

CHIARINO Y TRIAY. — Arquitectos. Planos y dirección de obras. — Treinta y Tres 1256 (1er piso). Teléfono 4344, Central. 3 líneas rotativas.

AGUERRE ALBERTO. — Arquitecto. Ha trasladado su escritorio a la calle Treinta y Tres 1254. — Teléfono 1233, Central.

ESCRIBANOS

PABLO ISETTA. — Escribano. — 25 de Mayo 317. Teléf. U. T. E. 83513.

PAIRESA GUAIN LUIS. — Escribano. — Estudio, 25 de Mayo 555 (Ler piso, Lscr. 3), de 11 a 12.

JOSE Ma CARDOSO CLAVELL. — Escribano. — Consultas: de 15 a 17, 25 de Mayo 555, 2o piso, Teléf. U.—Teléf. 832 (Central).

JUAN VARESE. — Escribano. — Estudio: Rincón 469. — Teléfono 3013, Central.

AGUSTIN ROMERO TAJES y HECTOR LOPEZ FERNANDEZ. — Escribanos. — Estudio: Rincón 479. Escritorio G. Teléfono Automático 82291.

DENTISTAS

MICHELINI. Dentista y especialista piorrea, encías. Se mudó a Cuareim 1297 esq. San José Teléf. 1557 (Cordón.

SARTORI SANTIAGO. — Dentista. Profesor de la Escuela de Odontología. Ha trasladado su consultorio a la calle Uruguay 799, entre Florida y Ciudadela.

Dr. JUAN G. BURNETT. — Odontólogo. Ha trasladado su consultorio a Juan Carlos Gómez 1355 (Plaza Matriz), a 1er piso, donde atenderá personalmente a su clientela. Es conveniente pedir hora. Teléfono 1555, Central. De 9 a 10 y de 14 1|2 a 18.

IRISARRI MANUEL. — Cirujano dentista. Ha trasladado su consultorio a Rincón 675 (altos del Bazar Cantú). Trabajos sistema americano. Hora fija. Teléfono Uruguaya 3570.

Dr. ALFREDO OSORIO CASTRO. — Cirujano dentista. Soriano 1527. Tel. Uruguaya 1499. Cordón.

ERNESTO CARDELLINO. — Cirujano dentista. Jefe de Policlínica Odontológica del H. Pereyra Rossell. Ha trasladado su consultorio a la calle San José 1010, 4.o piso. Consultas, entre Julio Herrera y Obes y Río Negro. Tel. Automático 81359.

Dr. PEDRO FASCIOLI. — Cirujano dentista. Constituyente 1742. — Teléfono Uruguaya 2611. Cordón

Dr. MARIANO UMEREZ. — Cirujano dentista. Jefe de Prótesis de la Facultad de Odontología. Hora de consulta: Lunes, miércoles y viernes, de 8 a 12 y de 2 a 7 p. m. Martes, jueves y sábados, de 3 a 7 p. m. Florida 1524, entre Colonia y Plaza Independencia. — Teléfono Automático 81029.

PARTERAS

AGRELLO DE GEROSA. — Partera. — Tratamiento de embarazo. Asistencia permanente. Consultas a toda hora. Para señoras gratis y niños — principiantes de ciudad y campaña. Precios módicos. Uruguay 1189, entre Médanos y Vázquez.

LAURA FERNANDEZ DE ALMANZA. — Partera. — Premiada con la más alta distinción que otorga la Facultad de Medicina (Medalla Semi-Oro). Ofrece sus servicios profesionales a precios módicos. Nos cobra consulta. Atiende a su consulta, todos los días a toda hora. Habitaciones confortables e independientes para pensionistas de ciudad y campaña. Brevedad garantida. Trasladó su consultorio a la calle Hermosa 1308, entre Minas y Magallanes. Teléf. Automático 41316. pte 9-B-31

CONTADORES

AGUSTIN LAXALDE. — Contador Perito. — 25 de Mayo N.o 470 (2.o piso).

CORREDORES

JULIO PONS. — Remates, Ventas y Administración de Propiedades. Uruguay 805. Teléf. 481, Central.

ENSEÑANZA

PROFESORA DE INGLES. — Diplomada, da lecciones Gram. Exam Viaje. Conversación, y todo rápido. Uruguay 753. Tel. 3566 Central.

PROFESOR de inglés diplomado, especializado en la enseñanza. Treinta años de experiencia. Sistema extraordinariamente rápido y amena lectura médicos. Precio dos clases semanales. Clases a domicilio. José Pastor. Avda. Brasil 2434

Prof. THOMAS. — Especialista en enseñanza de idiomas inglés, francés, alemán, italiano, portugués, español. — Clase individual y colectiva para ambos sexos. Escuela o domicilio. Preparación examen. Novísimo método. Pasaje Bairo (1.er piso).

BAZARES

BAZAR DRUILLET. — Objetos para regalos. Artículos religiosos. — 603 — 25 de Mayo — 601.

BAZAR PITTAGOLIO. — Siempre novedades. — Avenida 18 de Julio 1440 esq. Médanos.

ALMACENES

VIUDA E HIJOS de Juan I. Aguerre. — Almacén por mayor. Consignatarios de frutos y revendedores de cereales — Cuareim y Nueva York.

FERRETERIAS

LLAVES y cerraduras en perfecto estado: Su funcionamiento, evitan sorpresas desagradables. — Recurrir: Ferretería "La Llave", Rincón 849. Avenida 18 de Julio.

PEREIRA Y FUMEGA. — Ferretería, pinturería y bazar por mayor y menor. Constituyente 2017, Canelones 1978. Teléf. 1015, Cordón.

LIBRERIAS

"LA POPULAR". — Librería Católica. 18 de Julio 1574. Montevideo.

JOYERIAS

JOYERIA Y RELOJERIA J. M. Argüende. — Relojes, despertadores, cucledas y cadenas. Avda. 18 de Julio 1621.

SU REGALO
EN
JOYERIA PARIS
18 de Julio casi Médanos

CASAS DE ORTOPEDIA

HERNIADOS

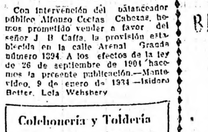

Faja sin resorte, último modelo, atención para la retención de cualquier clase de hernia. Instituto "KAESTNER" Ortopédico
Director Técnico:
AQUILES GAVAGNIN
MERCEDES 783 esq. FLORIDA
pte-feb-29

NEGOCIOS VARIOS

FIAT LUX. — Instalaciones y Artefactos eléctricos 25 de Mayo 514 5 de Octubre 3697. Montevideo

JARDIN DEL SIGLO — Plantas de todas clases. Especialidad en frutas. Camino Maldonado esquina San Carlos Teléfono La Uruguaya 819. Unión.

CEPILLOS, Pinceles, Plumeros, Escobas y demás artículos de limpieza Paysandú 1281 Tel. Cordón 472.

PONCE DE LEON Y DUTRA. — Homologadores y consignatarios. — Apoderados de negocios rurales. — Vendedores de ganado en Tablada Exposición y venta permanente de reproductores en nuestro local: Mellilla. Escritorio: Avenida General Rondeau 1208. Montevideo

CREMA INGLESA. — Blanquea su cutis. La acción de esta crema es prodigiosa. Hace desaparecer los barros, Pecas, Granos, Arrugas el Paño, etc. Precio: Envase grande $ 0.70; envase chico, 0.40. Avenida 18 de Julio 1640. Montevideo Frente a la iglesia.

SE ALQUILA pieza con pensión a matrimonio o persona sola. Referencias mutuas. Olimar 1323. No 64-v. feb. 18

ALQUILO casa 3 piezas y garage con buen terreno, amueblada. Calle Antonio Díaz (Prado). Tratar: Victoria 1151.
54-14.

DEPARTAMENTO moderno, nuevo, muy bueno, confortable, 2 o 3 piezas al frente, etc., baño, cocina, motriz, se alquila. Cuareim esq. Colombia. Véalo.
f20.

ALQUILASE salón para negocio, comodidad para familia. Parada céntrico. Justicia 2291 casi esq. Cuñapirú. Tratar Larrañaga 4571 (Prado) o Canelones 1465.

LOCAL amplio para garage, barracas, etc., alquilase barato. Defensa 1222 lugar céntrico. Tratar: Canelones 1465 o Larrañaga 4570 (Prado).

SERVICIO DOMESTICO SE OFRECE

MUCAMA fina que sepa coser, se necesita. Se exigen buenos informes. Presentarse Colegio Niño Jesús de Praga, Tristán Narvaja N.o 1674.

SE OFRECE mucama seria, de confianza para comedor o general. Corta familia. Buenos informes. Cuareim 1479.
v. feb. 21

SE OFRECE sirvienta para todo trabajo. Cuareim 1479.
v. feb. 21

MUCAMA o niñera italiana se ofrece. Buenas recomendaciones. Hitera 3449.
v. feb. 17

COCINERA para hotel, restaurant o familiar se ofrece. Tratar Dionisio Coronel 12 esq. Camamilla. Omnibus en la puerta letra D y De.
v. feb. 17

COCINERA supiente se ofrece. Buen recomendada. Atiende quinta. Juncal 1575.
v. feb. 17

SE OFRECE un hombre para serenO, para portero o para limpiezas. Calle Guaná N.o 1475. M. M.
f15.

PARA ENCARGADA de casa de departamentos se ofrece señora con un chico de 2 años. Tratar: calle Juncal No 1577.
f16.

SE OFRECE limpiadora. Tratar Ciudadela 1412.
f16.

MATRIMONIO para limpieza y cuidar edificio, se ofrece. Tratar: Galicia 1129, Apto. 2, Prieto.
f16.

SE OFRECE cocinera para corta familia. Yi 1651.
f16.

COCINERA supiente o limpiadora se ofrece. 25 de Agosto 850.
v. feb. 18

COCINERA o mucama se ofrece con buenos informes. Lavalleja 1739 Ap. 1.
v. feb. 18

SE OFRECE limpiadora para trabajar por horas. Tratar de 13 a 17 horas en Paysandú 1215.
h.n.o.

AVISOS VARIOS

"Hogar del Sagrado Corazón de Jesús"
Pensionado para Señoritas
APARTAMENTO ESPECIAL PARA ESTUDIANTES
CLASES DE INGLES Y PIANO
ITUZAINGO 1438
feb-21

DENTADURA rota arregla 2 horas. Diente caído 12 hora. Gancha o tiola se reforma a nueva en el día. Clínica y Taller Dental. Yaguarón 1523 y 1715. Aut. 81789.
m9.

CORREDORES y corredoras para artículo fácil y gran consumo. Comisión muy remunerativa. Son indispensables aptitudes, buenas referencias. — Genoyre y Cía. Plaza calle Treinta y Tres 641, una cuadra de la Estación del F. C. Central todos los días de 9 a 11.

ARTICULOS eléctricos para los buenos amantes. Muy baratos Casa Dancerl — 18 de Mayo 732 y Sucursales.

CASA RAMOS. — Frente al Cordón. Especialidad en tejer, zurcir y remallado de medias 18 de Julio 1610.

"LA PERLA"
Agencia de Colocaciones
Tel. URUGUAYA 3281, Cordón
Teléf. AUTOMATICO: 82259
PAYSANDU 1138

LA MADA REAL INGLESA
(ROYAL MAIL LINES LIMITED)
PROXIMAS SALIDAS DE MONTEVIDEO
PARA EL BRASIL, CABO VERDE, ISLAS CANARIAS, MADEIRA LISBOA, ESPAÑA, FRANCIA E INGLATERRA, DE ACUERDO CON SUS ITINERARIOS

"ALMANZORA"	Febrero 21
"HIGHLAND CHIEFTAIN"	Febrero 23
"ALCANTARA"	Marzo 7
"HIGHLAND PRINCESS"	Marzo 9
"ARLANZA"	Marzo 21
"HIGHLAND BRIGADE"	Marzo 23

Agentes: MACLEAN & STAPLEDON S. A.
317 — CERRITO — 319
Agentes: CHRISTOPHERSEN & Cía.
CALLE 25 DE AGOSTO 358

VAPORES ALEMANES
Cía. Hamburgo Sud Americana
H. S. D. U.
PROXIMAS SALIDAS:
" MONTE PASCOAL "
El 1.o de Marzo, para Río Grande, San Francisco, Santos, Río, Las Palmas, Vigo y Hamburgo
" VIGO "
El 4 de Marzo, para Santos, Río y Hamburgo
" CAP ARCONA "
El 15 de Marzo, para Santos, Río, Lisboa, Vigo, Plymouth, Boulogne y Hamburgo
Salvo modificaciones. — Excelentes comodidades en todas las clases. — Precios especiales para pasajeros de tercera clase. — Pasajes de llamada
Agentes: DORNER & BERNITT. — Misiones 1472 MONTEVIDEO

«ITALMAR»
"ITALIA FLOTTE RIUNITE"
"COSULICH" S. T. N.
PROXIMAS SALIDAS PARA
Río Grande do Sul, Santos, Río Janeiro, Bahía, Pernambuco, Gibraltar, Las Palmas, Dakar, Barcelona, Villafranca, Algeri, Genova, Napoli, Trieste

"PRINCIPESSA GIOVANNA"	18 Febrero
"NEPTUNIA"	24 Febrero
"AUGUSTUS"	7 Marzo
"OCEANIA"	17 Marzo
"ITALMAR" (Nacional de Empresas Marítimas S. A.)	25 DE MAYO 557

AL PUBLICO
Con intervención del martillero público Alfonso Cortas Cabezas, hemos prometido vender a favor del señor J. H. Cafra la provisión establecida en la calle Arenal Grande número 1294. A los efectos de la ley de 26 de septiembre de 1901 hacemos la presente publicación.—Montevideo, 9 de enero de 1934.—Isidoro Better. Lola Wehnerey

Colchonería y Toldería
"LA SIN RIVAL"
de ANTONIO PENA
Stock permanente de lana lavada
Reforme sus colchones en esta casa
SE TRABAJA A DOMICILIO
Calle Maldonado 1700, esq. Magallanes
Teléfono Automático: 85542

BLUE STAR LINE —
LUJOSOS VAPORES A EUROPA DE PRIMERA CLASE SOLAMENTE
PROXIMAS SALIDAS LAS 21 HORAS

"ALMEDA STAR"	Febrero 15
"AVILA STAR"	Marzo 15
"ANDALUCIA STAR"	Marzo 29
"AVILA STAR"	Abril 12
"AVILA STAR"	Mayo 10
"ANDALUCIA STAR"	Mayo 24

PUERTOS DE ESCALA: Santos, Río de Janeiro, Tenerife, Madeira, Lisboa, Plymouth, Boulogne Sur Mer (8 horas de ferrocarril de París) y Londres
SOCIEDAD ANONIMA FINANCIERA Y COMERCIAL
Solís 1533 — J. R. WILLIAMS (Montevideo) — Agentes

Lambiaso Hnos.
SECCION VENTAS
DOMINGO ARAMBURU, 1515
Teléfono U. T. E. (automático) N.o 25540
Carpintería y barraca de materiales de construcción
DOMINGO ARAMBURU 1513 al 1521, entre Marcelino Sosa y Rocha
Visite Nuestra Exposición de Puertas y Ventanas en Todas las Medidas
32 años de continua fabricación, es la mejor garantía. Observa los precios, es importante, pero no deja de ser importante también la construcción. Nuestras puertas y ventanas van pulidas y encolajadas; lo que permite una duración única.
Hágnos una visita, la cual estimaremos mucho y comprobará la verdad de nuestra reclama.

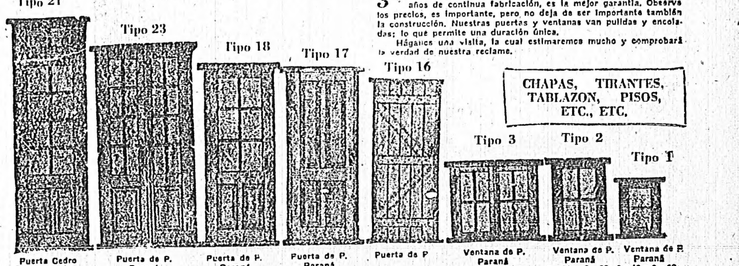

Puerta Cedro 0m.70 x 2m.60: $ 21.00 con postigos $ 25.00	Puerta de P. Paraná 1m.00 x 2m.20: $ 19.00 Con postigos $ 28.00 En Cedro $ 29.00 Con postigos $ 38.00	Puerta de P. Paraná Marco Pino Tea con cabezal de madera dura de 0m.70 x 2m.00: $ 8.80 Con postigos $ 10.80	Puerta de P. Paraná Marco Pino Tea con cabezal de madera dura de 0m.70 x 2m.00: $ 8.80	Puerta de P Paraná 0m.70 x 2m.00: $ 10.00	Ventana de P. Paraná 1m.00 x 0m.80: $ 5.00 Con postigos $ 8.40	Ventana de P. Paraná 0m.50 x 0m.80; 0m.40 x 0m.50: $ 3.80 Con postigos $ 4.90	Ventana de P. Paraná $ 2.80 Con postigos $ 3.90

CHAPAS, TIRANTES, TABLAZON, PISOS, ETC., ETC.
Todas estas aberturas están prontas para colocar; llevan marco, cerradura con llave, manijas y pomelas. Entrega inmediata. Pídanlas por carta y autorice a una casa comercial de ésta para que nos haga efectivo el importe de su compra.
SI USTED PIENSA REMATAR SU QUINTA, PROPIEDAD, NEGOCIO, ETC., ETC., CONSULTE A LAMBIASO HNOS. — Rematadores Públicos

COMPAÑIAS FRANCESAS DE NAVEGACION
Para Santos, Río, Casablanca, Lisboa y El Havre:
"BELLE ISLE" ..... el 23 de Febrero
Para Santos, Río, Lisboa, Vigo y Burdeos:
"MASSILIA" ..... el 28 de Febrero
Para Santos, Río, Bahía, Pernambuco, Dakar, Vigo y Burdeos:
"EUBÉE" ..... el 9 de Marzo
Para Santos, Río, Dakar, Barcelona, Marsella y Génova:
"CAMPANA" ..... el 16 de Marzo
Agencia General: NAVIFRANCE
25 DE MAYO 350

Comerciales

EN LA BOLSA

Las operaciones de ayer

PRIMERA RUEDA
Deuda Consolidada
(Cupón 5.o de marzo)
2.350 para hoy $2.50
10.350 para el 19. . . . . $2.50
Deuda Obras Públicas 1918
(Cupón 5.o de abril)
1.000 para hoy 75.10
1.000 idem idem. 75.20
1.000 idem idem. 75.20
1.000 idem idem. 75.30
Consolidada interna 1933
(Cupón 1.o de marzo)
11.000 para hoy 79.60
Barraca Constante, ... 79.60
(Cupón 5.o de abril)
SERIE A
1.000 al contado. 73.20
Bonos Municipales de Saneamiento
(Cupón 1.o de abril)
SERIE B
1.000 para hoy . . . . . 72.—
Bonos Municipales de Pavimentación
(Cupón 1.o de abril)
2.000 para hoy . . . . . 68.—
Bonos Municipales de Pavimentación de Caminos
(Cupón 1.o de abril)
SERIE C
2.300 para hoy 77.20
Bonos Mejoras de Caminos
(Cupón 1.o de abril)
SERIE A
1.000 para hoy 73.40
1.000 idem idem. 73.40
1.000 idem idem. 73.40
Títulos Hipotecarios
SERIE 7.a
(Cupón 1.o de junio)
1.000 al contado. 52.70
SERIE 23
(Cupón 1.o de mayo)
1.000 para hoy 52.55
1.000 idem idem. 52.55
SERIE 25
(Cupón 1.o de abril)
1.000 para hoy 52.25
1.000 idem idem. 52.25
9.000 idem idem. . . . . 52.—
SEGUNDA RUEDA
Deuda Consolidada
(Cupón 1.o de mayo)
4.750 para hoy 52.50

Deuda Obras Públicas 1918
(Cupón 1.o de abril)
1.000 para hoy 75.30
3.000 idem idem. 75.30
Títulos Deuda Pública 1923
(Cupón 1.o de marzo)
2.000 para hoy 52.50
3.000 idem idem. 52.50
Deuda Externa Municipal
(Cupón 1.o de junio)
1.000 para hoy 52.50
1.000 idem idem. 52.50
Ramón Cabanas
(Cupón 1.o de abril)
SERIE A
2.000 para hoy 73.40
3.000 idem idem. 73.40
3.000 idem idem. 73.40
Bonos Municipales de Saneamiento
(Cupón 1.o de abril)
SERIE B
1.000 para hoy . . . . . 73.—
Bonos Municipales de Pavimentación
(Cupón 1.o de abril)
1.500 para hoy 10.10
SERIE A
1.000 para hoy 50.10
Bonos Municipales de Pavimentación de Caminos
(Cupón 1.o de abril)
SERIE C
5.000 para hoy 77.50
2.000 para hoy 77.50
3.000 idem idem. 77.50
1.000 idem idem. 77.50
Acciones Fábrica Nacional de Cerveza
20 para hoy 125.50
Títulos Hipotecarios
SERIE 7.a
(Cupón 1.o de junio)
3.000 al contado. 53.55
20.200 idem idem. 53.55
SERIE 25
(Cupón 1.o de mayo)
1.000 para hoy 52.60
2.200 idem idem. 52.60
SERIE 26
(Cupón 1.o de abril)
1.000 para hoy 52.25
1.050 idem idem. 52.25
1.000 idem idem. 52.40
1.000 idem idem. 52.40
1.000 idem idem. 52.40
1.000 idem idem. 52.40
1.015 idem idem. 52.50

NUESTROS TITULOS EN EL EXTERIOR

LONDRES, 15. — Con precios firmes se cotizan los títulos uruguayos, y son:
Deuda Consolidada 1921 5 x 1.
Empréstito Unitario 1926 5 x 1 47.50.
Idem Conversión 1905 3 x 1 47.50.

PARIS, 16. — A 610 francos se sostiene el Empréstito Conversión.

VALOR DE LA PROPIEDAD

VENTAS REGISTRADAS AYER
$ 11.500, casa en la ciudad de Merceles con 922 metros.
$ 2.231, casa calle Avellaneda (10.a acceso), con 416 metros.
$ 1.600, casa calle Tomás Tezanos (11.a acceso), con 66 metros.
$ 1.197, idem calle 4 de Julio 2052, con 1.187 metros.
$ 1.100, terreno calle Agustín Sosa (10.a acceso), con 410 metros.

BOLSA DE BUENOS AIRES

BUENOS AIRES, 16. — En la Bolsa de Comercio cotizaron hoy los siguientes títulos argentinos a a 30.10.
Idem B a 29.20.
Idem D a 27.10.
Idem D a 51.80.
Idem E a 29.10.
Obras Públicas 1918 a 75.40.
Crédito 1931 A a 53.—.
Idem Idem C a 52.40.
Idem Idem C a 52.40.
Idem Idem F a 52.40.
Empréstito Patriótico 1933 a 53.65.
Municipal 4 1/2 a 50.—.
Idem 4 o/o 1.a 4 x 50.50.
Idem 3 a 50.50.
Bonos Tesoro a 85.60.
Idem 1931 6 o/o a 93.60.
Ts. Aten. Consolid. 1922 6 1/2 o/o a 72.
Idem Dnda 1922 a 65.
Idem Pavimentación 6 o/o 1927 1.a a 63.

LOS CAMBIOS

COTIZACIONES DE CLAUSURA
Intermediarios oficiales — Cambios enteros
De Simoni y Biaggio

	Cable
Londres	3.16
Nueva York	19.83
Francia	12.06
Amberes	3.464
Génova	9.05
España	3.40
Suiza	2.453
Alemania	8.01
Coronas Checas	14.20
Coronas Suecas	3.03
Holanda	7.13
Yokohama	3.40
Uruguay	Par
Buenos Aires	102.25

TIPOS VENDEDORES
(Mercado libre)

Londres	10.20
Nueva York	2.07
Francia	12.14
Bélgica	5.13
Italia	2.05
España	3.44
Suiza	1.35
Alemania	8.23
Holanda	0.23
Buenos Aires	102.25

INTERES DEL DINERO

HIPOTECAS REGISTRADAS AYER
La sección. — $ 1.300 al 8 o/o anual; 2.000 al 7 o/o (4ème); 3.600 al 7 o/o (4ème); 1.950 al 1.a o/o (4ème); 1.000 amortizable; 6.000 cuenta corriente; 5.000 garantía. Las sumas de 1.741 al 8 o/o anual; 20.000 al 7 o/o (4ème); 3.500 al 1 o/o (4ème); 1.000 al 1.a o/o (4ème); 250 al 1 o/o (4ème); 600 al 12 o/o (4ème); 1.000 amortizable; 5.000 convencional.

Hipotecas 6 o/o: 61.
Idem 1923 7 o/o: 12.
Idem 1924 7 o/o: 14.
Bonos Hipotecarios 6 x 55.40.
Idem Idem D: 1 x 55.
Idem Idem 1922 a 65.
Idem Pavimentación 6 o/o 1927 1.a a 63.
Italcable a 73.

CAMBIOS EN BUENOS AIRES

PRECIOS A LAS 10 HORAS
Cable

Francia	61.44
Bélgica	18.86
España	44.05
Italia	26.09
Estados Unidos	393.—0
Suiza	165.—0
Uruguay	366.50
Inglaterra	16.34
Alemania	182.40
Holanda	319.50

PROVISION DE PAPELES, CARTULINAS Y CARTON

LA ADMINISTRACION GENERAL DE LAS USINAS ELECTRICAS Y LOS TELEFONOS DEL ESTADO, llama a licitación hasta el día 17 de abril próximo a las 16 horas, para proveerse del material referido, de acuerdo con las características y condiciones establecidas en los pliegos respectivos que los interesados podrán recibir, — previo pago de $ 1.— por cada ejemplar, — de la Sub-Sección Adquisiciones, calle Uruguay N.o 930, de 13 a 16 horas.
Montevideo, Febrero 16 de 1934.
La Gerencia General.

INFORMACION DE VIDA Y COSTUMBRES

EDICTO: De mandato del Señor Juez Letrado suplente de Primera Instancia en lo Civil de Tercer Turno, Doctor Don Carlos M. Joaniéo, por licencia concedida al titular, se hace saber que en este Juzgado, se ha presentado el señor Don Teófilo A. Rivas, con el siguiente escrito: "Señor Juez Letrado de Primera Instancia en lo Civil. — Teófilo A. Rivas, constituyendo domicilio en la calle Zabala nro. 1566, al Señor Juez expone: Que a fin de optar a la profesión de Escribano, de acuerdo con la ley del 13 de Julio de 1931, viene por el presente a promover la información sumaria del caso, a cuyo efecto ruego se citen a los Sres. Ferrer y don Rafael F. Ruano Fournier, Escribanos, domiciliados en la calle Zabala nro. 1566, informándo al tenor del siguiente interrogatorio: 1.o) Por las generales de la ley. — 2.o) Que conceptúa los merece mi honradez y costumbres, y 3.o) Por lo demás que sus dichos. — Por lo que solicito: que diligenciado este informe, previa vista del Señor Fiscal, se apunte se expida el testimonio relativo. — Teófilo A. Rivas". — a los efectos de derecho se hace esta publicación. — Montevideo Febrero 16 de 1934. — Eduardo Díaz Faig, Actuario. — Testados: no valen.

03-feb-28

Sociedad Cooperativa Telefónica Nacional

PAGO DE DIVIDENDOS

Se invita a los señores accionistas a pasar por la Oficina en esta Administración, Plaza Independencia N.o 527, todos los días hábiles de 11 a 17 horas, a cobrar el dividendo definitivo del año 1933, desde el día 20 de febrero próximo en adelante.
La Administración.
v. feb. 23.

AL COMERCIO

El vapor noruegoamericano "Southern Cross" terminó de descargar en el depósito número 6. La revisión de mercaderías se efectuará el 17 de febrero de 1934, de 10 a 12 a. m.

Las notas de reclamaciones, ya sean por falta de bultos, faltas de contenidos o averías que resultaren, deberán presentarse dentro de las 24 horas de efectuada la revisión.
Montevideo, febrero 16 de 1934.
La Gerencia General.

AL COMERCIO

El vapor holandés "Barlland" terminó de descargar en el depósito número 9. La revisión de mercaderías se efectuará el 17 de febrero de 1934, de 10 a 12 a. m.

Las notas de reclamaciones, ya sean por falta de bultos, faltas de contenidos o averías, que resultaren, deberán presentarse dentro de las 24 horas de efectuada la revisión.
Montevideo, febrero 16 de 1934.
Agencia Marítima Dodero S. A.
v. feb. 17

EDICTO. — Por disposición del señor Juez Letrado de Primera Instancia en lo Civil de Cuarto Turno, dictada en el expediente caratulado: "Amanda Carzoglio. Información de posesión", se hace saber al público que se ha presentado el siguiente escrito: Señor Juez Letrado de Primera Instancia en lo Civil. — Amanda Carzoglio, casada, domiciliada en Rincón 438, Est. 1, al Señor Juez dice: Que tiene la información previa al ejercicio del Notariado y al efecto los Escribanos Angela E. Bonilla y Isolina Gloesa, contestarán a este interrogatorio: Por las generales de la ley. 2. Su concepto sobre mi persona y 3 Demás que sus dichos. Pido a Usted Señor Juez ordene el trámite legal.— Amanda Carzoglio. — Y a los efectos legales se hace esta publicación. —Montevideo, febrero 10 de 1934. — C. Walter Ballesta, actuario.

57-feb.

EDICTO. — Por disposición del señor Juez Letrado de la Civil a Interesados de Tercer Turno, doctor Enrique C. Armand Ugón, dictada en el expediente caratulado: "La Sucesión Dionisio Garibotti Hoy progreso contra Dionisio Garibotti hoy su sucesión. Ejecución de bienes", se ella llama y emplaza por el término de noventa días a los herederos o sucesores a cualquier título de don Dionisio Garibotti para que comparezcan a estar a derecho en dicho juicio bajo apercibimiento de nombrárseles Defensor de Oficio. —Montevideo noviembre 28 de 1933. —C. Walter Ballesta, Actuario.

303-120

EDICTO. — Por disposición del señor Juez Letrado de Primera Instancia en lo Civil de Quinto Turno, doctor Enrique C. Armand Ugón, dictada en el expediente caratulado: "Isolina Gloesa. Información de vida y costumbres", se hace saber al público que se ha presentado el siguiente escrito: Sr. Juez Letrado de lo Civil.—Isolina Gloesa, fijando domicilio en Rincón No 438. Estudio 12, al señor Juez dice: Que inicia la información previa al ejercicio del Notariado y al efecto los escribanos Angela E. Bonilla y Amanda Carzoglio, contestarán a este interrogatorio: 1. Por las generales de la ley. 2. Su concepto sobre mi persona y 3. Dna la razón de sus dichos. Pido al Señor Juez ordene el trámite legal. — Isolina Gloesa.— Y a los efectos legales se hace esta publicación. — Montevideo, febrero 10 de 1934.— C. Walter Ballesta, actuario.

55-feb.

Provisión de Herramientas

La Administración General de las Usinas Eléctricas y los Teléfonos del Estado, llama a licitación hasta el día 14 de mayo próximo, a las 16 horas, para proveerse de distintas clases de herramientas, de acuerdo con las características y condiciones especificadas en los pliegos respectivos que los interesados podrán retirar, — previo pago de $ 1.— por cada ejemplar, — de la Sub Sección Adquisiciones, calle Uruguay N.o 930 todos los días hábiles de 7 y 30 a 13 y 15 horas. — Montevideo, febrero 9 de 1934. — La Gerencia General.

Feb. 15, 21, 22, 24, 27, mar. 4, 11, abril 4.

AL COMERCIO

El vapor noruegoamericano "Southern Cross" terminó de descargar en el depósito número 6. La revisión de mercaderías se efectuará el 17 de febrero de 1934, de 10 a 12 a. m.

Las notas de reclamaciones, ya sean por falta de bultos, falta de contenidos o averías que resultaren, deberán presentarse dentro de las 24 horas de efectuada la revisión.
Montevideo, febrero 16 de 1934.
La Gerencia General.

LA CAJA OBRERA

50.o DIVIDENDO COMPLEM. 5 o/o
Se avisa a los señores accionistas que desde el 3 de febrero corriente se pasa el dividendo complementario de 5 o/o.
La Gerencia.
III.

DISOLUCION DE SOCIEDAD

Se hace saber al comercio y al público en general que, de común y amigable acuerdo hemos resuelto disolver la sociedad que tenemos constituída y que en el ramo de panadería, bajo la denominación de "panadería "San Antonio", y razón social de "Garetto y Cía", fija en esta capital calle Gobernador Vázquez N.o 2602; quedando a cargo del activo y pasivo el socio Carlos Garetto, retirándose por completo de la firma el señor Tomás Simonetti.—Montevideo, febrero 6 de 1934.— Carlos Garetto, Tomás Simonetti.

ut.

TEXTIL URUGUAYA

(Sociedad Anónima

ASAMBLEA GENERAL ORDINARIA
Convocatoria

Por resolución del Directorio, de acuerdo con los estatutos en vigencia, a los señores accionistas a la asamblea general ordinaria anual que tendrá lugar el día 24 de marzo de 1934 a las 11 horas, en el domicilio legal de la sociedad, Avenida Gral. San Martín 2911, para tratar la siguiente orden del día:

1. Consideración de la memoria, balance general, cuenta de ganancias y pérdidas correspondientes al ejercicio terminado el 31 de diciembre de 1933, informe del síndico. Distribución de utilidades.

2. Elección de dos directores por dos años. Designación del Síndico y síndico suplente.

3. Designación de dos escrutadores entre los accionistas para firmar el acta de esta asamblea.

Montevideo, enero 31 de 1934.
El Presidente.
52.122

TEXTIL URUGUAYA

(Sociedad Anónima

ASAMBLEA GENERAL EXTRAORDINARIA
Convocatoria

Por resolución del Directorio de acuerdo con los estatutos de la sociedad se convoca a los señores accionistas a la Asamblea General Extraordinaria, que tendrá lugar el día 3 de marzo próximo a las 11 horas en el domicilio legal de la sociedad Avenida General San Martín 2911, para tratar la siguiente orden del día:

1) Aumento de capital.

2) Deliberación de dos escrutadores para firmar el acta de esta asamblea.

Montevideo, 31 de enero de 1934.
El Presidente.
52.122

AL COMERCIO Y AL PUBLICO

A los efectos de la ley de fecha 25 de septiembre de 1893, hacemos saber al comercio y al público en general que, de común y amigable acuerdo hemos resuelto disolver la sociedad que tenemos constituída y que en el ramo de la panadería, bajo la denominación de panadería "San Antonio", y razón social de "Garetto y Cía", fija en esta capital calle Gobernador Vázquez N.o 2602; quedando a cargo del activo y pasivo el socio Carlos Garetto, retirándose por completo de la firma el señor Tomás Simonetti.—Montevideo, febrero 6 de 1934.— Carlos Garetto, Tomás Simonetti.

ut.

LA FRIGORIFICA URUGUAYA S. A.

(EN LIQUIDACION)

Se hace saber al comercio y al público que en la Asamblea General Extraordinaria celebrada hoy se resolvió la liquidación de la Sociedad de acuerdo con las disposiciones del artículo 422 del Código de Comercio, a cuyo efecto ha sido designado el suscripto Liquidador Comisión Liquidadora a quien deberán presentarse los que se consideren acreedores entre hábiles y los justificativos de su crédito dentro del término legal en su Oficina de 25 de Mayo 417.
Tercera Sección.
Montevideo, 15 de 1934.
LA COMISION LIQUIDADORA.

123

INTENDENCIA MUNICIPAL

EMPLAZAMIENTO DE OBRAS DOMICILIARIAS

La Contaduría Municipal, cita y emplaza por el término de 15 días a contar desde la fecha a los propietarios de los inmuebles empadronados con los siguientes números:

84547, 32862, 115460, 27174, 131113, 57034, 103032, 101670, 33370, 31257, 96397, 36246, 113216, 61465, 134657, 106163, 106164, 98866, 99591, 99591, 51653, 95976, 84673, 51659, 81651, 95975, 98989, 51658, 51662, 115265, 84424, 59905, 106030, 69353, 95125, 84062, 108898, 33057, 112377, para que comparezcan en la Contaduría Municipal a efectuar el pago de las contribuciones que adeudan por concepto de obras ejecutadas de acuerdo con el Decreto Municipal No 1250. Estas cuentas se podrán pagar con Bonos Municipales de Saneamiento Serie O (1). — Montevideo, febrero 7 de 1934.

124

INTENDENCIA MUNICIPAL

DIRECCION DE CEMENTERIOS

Habiendo solicitado, doña Petrona Sosa de Francos y doña Lastenia Francos de Balparda, propietarios del sepulcro No 14 del segundo cuerpo del Cementerio Central, extraer los restos de Burlqueta Barreda, se previene a los interesados que tienen noventa días de plazo para trasladarlos a otro local, en caso contrario, es depositarlos en el Osario General, así que se cumpla el término señalado.

Montevideo, diciembre 18 de 1933.
LA DIRECCION.

644

Deportivas

EL LUNES O MARTES SE TRATARA EL ASUNTO DE RACING - CENTRAL, CORDOBA

ESPERA RACING CON LA SUYA

Parece que Central de Córdoba no ha tiene todas consigo en el asunto de la protesta de Racing por el partido final del Recoar Varela. Racing que se retiró de la cancha sin acatar el fallo del Juez y que reglamentariamente ha perdido el encuentro, se referirá ahora a incompetencia del juez o alguna cita patraña para impedir que la protesta siga su curso normal y lógico.

Creemos que el espíritu de justicia y ecuanimidad de los presidentes de las Ligas Santafecina, Cordobesa, Rosarina, Uruguaya y Argentina, que integran el Tribunal especial que tratará el asunto, encarará otra vez el único punto de vista que puede ser enfocado.

"YO SOY POMPEY"

Resuelto el juez Sobrelra, que actuó en el match Central de Córdoba y Racing, que en una de sus decisiones del juego, el jugador Pompey, que se acercó con gesto "agresivo y "peligroso" y le dijo: "¿No me conoce? Yo soy Pompey". El hombre que creyó que había puesto una pica en Flandes.

Pues, que el Juez, que ha sido víctima de Racing resolvieron aplicar al tal Pompey un sosegate de 1000, para que otra vez no se le ocurra pronunciarse en una forma tan "terrible".

CLUB NACIONAL DE FOOTBALL

INTERESA A LOS SOCIOS ACTIVOS DE NACIONAL — EL RETIRO DE CARNETS

La Secretaría del Club Nacional de Football hace presente a los señores socios activos, que aún no han retirado sus carnets, que estos se encuentran a su disposición en las oficinas de Secretaría, desde las 9 a 11 y desde las 14 a las 22.

Esta advertencia se hace a los efectos de la Asamblea de Delegados de Elecciones que establece que aquel carnet es uno de los justificativos que tendrá el asociado para acreditar su identidad en el acto de sufragar.

$ 15.000 Y $ 350 POR MES

Entre los fundamentos que expone la Liga Argentina en su informe para reconocer la no-participación de los argentinos en el Campeonato del Mundo a efectuarse en Roma, se encuentra una cláusula que implica un acto de solidaridad con los uruguayos, así como todo un grito para el football de nuestro país. La Liga Argentina dice que la no concurrencia de Italia al Campeonato del Mundo que organizaron los uruguayos, significa una desconsideración que no debe ser correspondida. Discrepamos en lo que se refiere a estar a la recíproca; deportivamente, y tratándose de países amigos, no puede alegarse como motivo una decepcionta anterior del país que hoy recibirá en su seno a los demás del mundo; pero, no obstante ello, no podemos menos de destacar compañeros, y así lo consideró la afición uruguaya, que la Liga Argentina ha tenido un gesto que merece el reconocimiento de los deportistas uruguayos.

BASKET-BALL

CAMPEONATO FEDERAL

El programa de hoy

División Reserva

Defensor - Nacional de Regatas en la cancha del 1.o, a las 18 horas y 15. Juez, A. Gardone.

Tranvías - Unión Atlética, en la cancha del 2.o a las 19 horas. Juez J. Carlo.

RACING OBSERVO AL CAPITAN DE SU EQUIPO

AL NO ACATAR LOS FALLOS DEL JUEZ URUGUAYO

Merece detenerse la actitud asumida por la Directiva del Club Racing de Buenos Aires, al amonestar al capitán de su equipo Sr. Mirko, por no acatar los fallos del referee uruguayo Sobrela, que actuó en la final con Central de Córdoba.

De Mare fué impuesto de los verdaderos cometidos que le correspondían, por su carácter de capitán del equipo. Es digno de tenerse en cuenta la actitud de la Directiva, que ante el hecho de que, los elementos que militan en el Club al verdadero concepto de la disciplina, dentro y fuera de los fields.

CARRERE

Peñarol estudia las aspiraciones de carrere para incorporarlo a sus filas

YACHTING

LA REGATA INTERNACIONAL DE MAÑANA EN LA BAHIA

En el triángulo oficial del Yacht Club Uruguayo demarcado en la bahía, se llevará a cabo mañana de tarde la disputa de la Copa "Río de la Plata", trofeo donado por la Comisión de Regatas de la prestigiosa entidad náutica de la calle Río Negro, en cuya Comisión Directiva se encuentran los equipos representativos de la citada Institución y otro de la Unión Marítima del Yachting de Carrera de Buenos Aires.

Esta último organismo, que federa a los once clubes de yachting de la región ribiía, ha designado, ya su representación en los señores Horacio Depassemil, Carlos Duval, José A. Garro, Atanilo R. Mattarodona y Néstor Salaga, como timonelero y el señor Ubaldo M.ª Cassellini como Delegado.

En cuanto a la representación de nuestra máxima entidad de yachting la componen los señores Alberto Gallo, Guillermo Lanz Santurio, Enrique H. Swinden, Juan A. Gamarra y Enrique Cantera como timoneles titulares y los señores Luis Patrone y Alfonso García Castro como timoneles suplentes.

Dada la calidad de los integrantes de ambos equipos, no puede dudarse que la disputa de tan interesante regata dará lugar a una reñida lucha.

Esta regata "single-handed" se correrá en las embarcaciones de la Clase Nacional "U" de propiedad del Yacht C. Uruguayo. La copa pasará a posesión definitiva de la institución que logre inscribir su nombre como ganadora tres años seguidos o cinco alternados.

El equipo argentino llevará hoy en el vapor rápido Carrera y serán recibidos por una comisión designada al efecto integrada por los señores Julio Antiza, C. Almanza, Enrique Cament, Héctor C. Castellanos, Duke Coates, Eduardo Díaz Faig, Ricardo Brudilli Artiz, R. Haber, Conrado G. Albiatur y doctor Raúl Araújo.

IRA A BUENOS AIRES

El doctor Penadés irá a Buenos Aires en representación de nuestra liga con el fin de intervenir en la reunión de Presidentes de las cinco Ligas que intervinieron en el Recoar Varela, que tratará el asunto Racing Central de Córdoba

UN GESTO DE LOS ARGENTINOS

LA AUSENCIA DE LOS ITALIANOS EN EL TORNEO ORGANIZADO POR EL URUGUAY Y LA NO PARTICIPACION ARGENTINA

Entre los fundamentos que expone la Liga Argentina en su informe para reconocer la no-participación de los argentinos en el Campeonato del Mundo a efectuarse en Roma, se encuentra una cláusula que implica un acto de solidaridad con los uruguayos, así como todo un grito para el football de nuestro país. La Liga Argentina dice que la no concurrencia de Italia al Campeonato del Mundo que organizaron los uruguayos, significa una desconsideración que no debe ser correspondida. Discrepamos en lo que se refiere a estar a la recíproca; deportivamente, y tratándose de países amigos, no puede alegarse como motivo una decepcionta anterior del país que hoy recibirá en su seno a los demás del mundo; pero, no obstante ello, no podemos menos de destacar compañeros, y así lo consideró la afición uruguaya, que la Liga Argentina ha tenido un gesto que merece el reconocimiento de los deportistas uruguayos.

HOY HABRA REUNION DE DIRIGENTES DE PEÑAROL Y NACIONAL

A fin de proceder al sorteo de los jugadores que le intercaen a cada una de las nombradas entidades, elementos que no podrá buscar la otra, se reunirán esta tarde los dirigentes albos y aurinegros.

Esta tarde será, pues, el reparto.

EL PROGRAMA DE HOY.

Primera División

Defensor - Nacional de Regatas en la cancha del 1.o, a las 18 horas y 15. Juez, A. Gardone.

Tranvías - Unión Atlética, en la cancha del 2.o a las 19 horas. Juez J. Carlo.

QUIENES SON LOS DIEZ MEJORES BOXEADORES DEL MUNDO EN CADA CATEGORIA

Una interesante clasificación de la revista yankee "The Ring"

Esta conocida revista yankee la clasificado en la siguiente forma los mejores boxeadores de cada categoría que han actuado en el mundo el año 1933:

Mosca. Primer grupo: 1o Primo Carnera; 2o Max Baer. Segundo grupo: 1o Tommy Loughran; 2o King Levinsky. Tercer grupo: 1o Max Schmeling; 2o Jack Sharkey. Cuarto grupo: 1o Walker Smith; 2o Jack Dempsey; 3o Steve Hanner; 4o Charley Massner; 5o Leo Hamper; 6o Pater Perconti; 7o Johnny Risko.

Medio pesado. Primer grupo: 1o Maxy Rosenbloom; 2o John Henry Lewis. Segundo grupo: 1o Tony Shucko; 2o Jos Knillet; 3o Leon Harvey; 4o Bob Godwin; 5o Bob Olin; 6o A. Gallante; 7o Mickey Walker.

Mediano. Primer grupo: 1o Marcel Thil; 2o Vince Dundee; 3o Teddy Yarosz; 4o Lou Brouillard; 5o Gorilla Jones. Segundo grupo: 1o Young Terry; 2o Jos Jelly; 3o Pat Dade; 4o Mike Tunero; 5o Frank Battaglino; 6o Manuel Sanchez; 7o Jack Lacoste.

Medio mediano. Primer grupo: 1o Mac Lavin; 2o Fred Apostoli; 3o Billy Petrolle; 4o Young Corbett; 5o Bob Godwin; 6o Eddie Mast; 7o Weldon Heldt. Tercer grupo: 1o Bep Van Klaveren; 2o Jos Jacquet; 3o Jack Wolfe; 4o Jack Hood.

Liviano. Primer grupo: 1o Barney Ross; 2o Tony Canzoneri. Segundo grupo: 1o Lew Ambers; 2o Sammy Fuller; 4o Peter Jackson; 5o Sammy Fuller; 4o Benny Bass; 5o Pete Lacaste. Tercer grupo: Eddie Cool, Johnny Jadick, Frankie Klick, Steve Halaiko, Lew Massey, Harry Dublinsky, Francois Sybille, Billy Wallace y Jos Gabaly.

Pluma. Primer grupo: 1o Kid Chocolate; 2o Freddy Miller; 3o Seaman Watson. Segundo grupo: 1o Baby Arizmendi; 2o Frankie Wallace; 3o Lew Feldman; 1o George Hunsford; 3o Bobby Brown; 4o Jackie Wilson.

Gallo. Primer grupo: 1o Al Brown.

¿Galusso peleará con Mikey Walker?

Leemos en un colega de la vecina orilla:

"De Montevideo, con motivo del anuncio de la visita de Mikey Walker a Buenos Aires, los círculos se disponían un encuentro entre el veterano campeón y el uruguayo Héctor Galusso, y en tal sentido han sido dispuestas a gestar todos los resortes para que la presencia de Walker sobre un riel del Uruguay no se frustre.

"Contribuirá, Walker y su manager, a lograr el encuentro, si el autobusmo tan decidido por el box en la vecina orilla?

¿Qué dice el señor Zoulio al respecto?

CICLISMO

MAÑANA SE CORRE EL CAMPEONATO DE RESISTENCIA DE VELOZ

DETALLES GENERALES

Punto de reunión: en Boulevard Artigas y Rambla, a las 8. Largada: a 8 y 20. El recorrido comprende seis circuitos y el circuito de resolución con un total de 45 kilómetros. La Regata se efectuará con viento a favor. El presidente del Veloz entregará personalmente al vencedor la copa que acredite campeón.

INSCRIPCIONES

Francisco Robaglio, Domingo De Simoni, Luis Lozano, Carlos Carrasco, Juan Sforza, Mateo Amodio, Julio Vallejo, Santiago Fernández, Oscar Robaglio, Ernesto Vecino, Eustasio Roisch, Jorge Alcardi, Luis A. Fernández, Ernesto Amado, Julio A. Haguasch, etc.

PREMIOS

Al primero: copa Campeón y diploma, al segundo una copa, al tercero medalla de plata, primero en categoría de novicios, medalla de plata.

JURADO

Juez Director Regello Gaydo; Juez de salida, Julio Rocliner; Jueces de llegada, Alberto Gallo, Héctor O. Piccioli y doctor Alfonso M. Moscato; cronometristas, Marcelino Villeverán; controles, Luis De Mori, Aurelio Mosera y Andrés Benincasa.

LATOU GAUME

QUIENES SON LOS DIEZ MEJORES BOXEADORES DEL MUNDO EN CADA CATEGORIA

Una interesante clasificación de la revista yankee "The Ring"

Esta conocida revista yankee la clasificado en la siguiente forma los mejores boxeadores de cada categoría que han actuado en el mundo el año 1933:

Mosca. Primer grupo: 1o Primo Carnera; 2o Max Baer. Segundo grupo: 1o Tommy Loughran; 2o King Levinsky. Tercer grupo: 1o Max Schmeling; 2o Jack Sharkey. Cuarto grupo: 1o Walker Smith; 2o Jack Dempsey; 3o Steve Hanner; 4o Charley Massner; 5o Leo Hamper; 6o Pater Perconti; 7o Johnny Risko.

Medio pesado. Primer grupo: 1o Maxy Rosenbloom; 2o John Henry Lewis. Segundo grupo: 1o Tony Shucko; 2o Jos Knillet; 3o Leon Harvey; 4o Bob Godwin; 5o Bob Olin; 6o A. Gallante; 7o Mickey Walker.

Mediano. Primer grupo: 1o Marcel Thil; 2o Vince Dundee; 3o Teddy Yarosz; 4o Lou Brouillard; 5o Gorilla Jones. Segundo grupo: 1o Young Terry; 2o Jos Jelly; 3o Pat Dade; 4o Mike Tunero; 5o Frank Battaglino; 6o Manuel Sanchez; 7o Jack Lacoste.

Medio mediano. Primer grupo: 1o Mac Lavin; 2o Fred Apostoli; 3o Billy Petrolle; 4o Young Corbett; 5o Bob Godwin; 6o Eddie Mast; 7o Weldon Heldt. Tercer grupo: 1o Bep Van Klaveren; 2o Jos Jacquet; 3o Jack Wolfe; 4o Jack Hood.

Liviano. Primer grupo: 1o Barney Ross; 2o Tony Canzoneri. Segundo grupo: 1o Lew Ambers; 2o Sammy Fuller; 4o Peter Jackson; 5o Sammy Fuller; 4o Benny Bass; 5o Pete Lacaste. Tercer grupo: Eddie Cool, Johnny Jadick, Frankie Klick, Steve Halaiko, Lew Massey, Harry Dublinsky, Francois Sybille, Billy Wallace y Jos Gabaly.

Pluma. Primer grupo: 1o Kid Chocolate; 2o Freddy Miller; 3o Seaman Watson. Segundo grupo: 1o Baby Arizmendi; 2o Frankie Wallace; 3o Lew Feldman; 1o George Hunsford; 3o Bobby Brown; 4o Jackie Wilson.

Gallo. Primer grupo: 1o Al Brown.

El martes se realizará la primera etapa del Torneo de Selección para el Sudamericano

Para el próximo martes se anuncia la realización de la primera jornada de los entrenamientos para formar el cetro que actuará representando al Uruguay, en el Sudamericano Amateur Sudamericano de Boxeo.

Ya están de confeccionar el programa, han sido llamados para concurrir a los entrenamientos los siguientes aficionados:

Peso mosca: Calabrese, Zunino, Falcón y Mena.

Peso gallo: perdedor de Cantenerolo y Gonzalez.

Peso pluma: Capalbo, Melgarejo, Medina y C. Rodríguez.

Peso liviano: Rodríguez, Dos Santos, Carballo y L. Fernández.

Peso medio mediano: Raimondo, Abel Del Puerto y Dentista.

Peso medio pesado: Dos Santos, Bonzo.

Peso pesado: Caldera, Suárez Reyes y Campodónico.

Se les convoca a la primera asistencia. Indefectiblemente presente que los que falten no importa el motivo quedarán eliminados.

¿La F. A. B. está tambaleando?

"El Diario" de Buenos Aires, refiriéndose a eleccion reciente en la Federación Argentina de Boxeo, dice: "Se ha producido la natural reacción, y el ambiente está cargado de rumores, que se comentan en todos los círculos afiliados, y que se dicen en voz baja, como si se tratara de algo comprometido y escabroso. Se dice que algunos compromisos y relaciones, sin que los afiliados encuentren justificativo real en ellos.

Se comenta la posible disolución de la Federación Argentina de Boxeo.

Walker recién se embarcará la semana próxima

José Lecteure, el promotor argentino, ha recibido un cable procedente de Estados Unidos, en el que le hace saber que Mikey Walker no podrá embarcarse mañana como se había convenido, porque su señora madre se halla grave, y el deberá esperar noticias más favorables para hacerlo.

En el cable se anuncia que se embarcará a fines de la semana próxima, de tal manera de estar en la vecina orilla con tiempo suficiente para enfrentar el 22 de marzo a Cavatoli.

GRATIFICARE

al que me informe sobre el paradero de un perro de policía belga gris, desaparecido de la Playa Capurro

GIL 859

b.a.o.

LOS SUCESOS POLICIALES

Pelea callejera

En la esquina de las calles 12 de Diciembre y Rambla Sud América, José Silva, por cuestiones del momento, trabó pelea con una conocida con Niya, alemán, soltero, de 56 años de edad, ambos sin domicilios conocidos. Iras la cual Silva le aplicó un golpe a Noya con un trozo de hierro.

Este, que resultó con una lesión en la cabeza, fué curado por la Asistencia Pública, pasando luego, conjuntamente con su herido, al local de la comisaría 18.a, donde se encuentran detenidos.

¿Perdió usted algo?

En la Oficina de Entradas y Salidas de la Policía, se encuentra a disposición de sus dueños, una cartera de cuero para señora, con varios objetos y una cédula de identidad a nombre de Doroto Castro Gay, hallados en la vía pública.

Dió un traspiés

En el cruce de las calles Justicia y Lima, la señorita María Alcides Capdevila, uruguaya, soltera, de 16 años de edad, que se domicilia en la finca señalada con el número 1828 de la segunda de las calles nombradas, al descender de un tranvía recorrido mientras lo, cayó conductor se ignora por haber continuado la marcha, dió un traspiés y cayó al pavimento

HIPICAS

DIVERSAS INFORMACIONES

C. A. T. NO HA SIDO AUN VENDIDO

Hace quince días había la noticia de que el Jockey Club estaba interesado en la compra del C. A. T. Hasta el momento no se ha concretado nada.

A APARECIDO LE SERA APLICADO CAUSTICO

El hijo de Lemo que ganó el Premio Ciudad de Montevideo, no está en condiciones de ser aplicado a la reunión de mañana.

YESQUERITO PUEDE REHABILITARSE

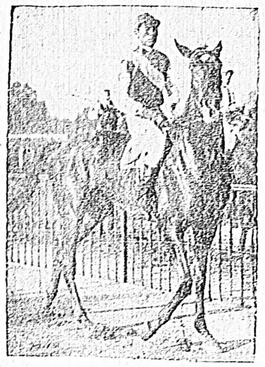

En el Premio Gose, sobre 2000 mts. tres figura anotado este hijo de Bustamante, Gomez y Ana trabajó en forma muy seria. Los entrenadores esperan que producirá una buena carrera. Los ejemplares de hoy son referentes a los de su clase, como se ve en el cuadro. Pues, el pensionista de Patraglia, salió con la tapa.

PALOMITA BLANCA, TRABAJO AYER EN GRAN FORMA

Con la monta de Gaggero la potrilla de Mirabella trabajó ayer en una forma muy seria. Se la ha visto en magnífica forma y en el mejor estado de salud. Es la ganadora de la Copa Ciudad de Montevideo y se la ha preparado con Vallido, dominando bien la fuerza.

Pues, en otra estada, de mañana que correrá la hija de Rico en Maroñas, la potrilla de Mirabella, que tiene otra, que de las mejores carreras del Premio Ciudad.

EN LA CANCHA

Ejercicios cumplidos en el día de ayer

(PISTA DEL CENTRO PESADA)

Juliano, con Ruiz y Moreno, 500 metros a Vallido, 700 metros en 47" 4-5.

Dali, con Gallardo, 500 metros en 45".

Aparejo, con Pérez, 500 metros a Dali.

Palomita Blanca, con Ruiz, 1.000 metros a medio correr en 1'17. El mejor trabajo de Maroñas con Vallido en 1'13.

Rocinante, con Gallardo, 500 metros en 45". Mejor de la jornada en el medio correr.

Cabaco, con Pérez y Zogasta, con Dali 500 metros en 45".

Intimada, con Gallardo, 500 metros regular.

Don, con el piño, y los compañeros de Gaggero, 500 metros en 45".

Gitanel, con el peón, 700 metros a medio correr.

Pobreson, con Ruiz, 500 metros a medio correr en 47" 2-5. Ultimo 500 Etcheverry, con Pérez, en 46".

Camiñante, con el peón, 500 metros a medio correr.

Mi Flete, con Pérez, 500 metros a medio correr.

Vigo Girl, con Larrieta y Schmidt, con 500 metros a medio correr en 45" 1-5.

C. A. T., con Larrieta y R. Cordero, 500 metros a medio correr en 45" 3-5.

Villaherrí, con Pérez, 500 metros en 47" 3-5. Ultimo 700 a la par de Palomita Blanca, en 47" 1-5.

Pues, que dirigió en el Hipódromo de San Isidro a los Mirabella, será aplicado cáustico en el resto trasero izquierdo.

Hoy ya restablecido será embarcado, como hemos anunciado, para la isla Gaitán.

AVICENIA Y GANDHI, NO CORRERAN

Ambos ejemplares en la reunión de mañana donde disputarán la preciada copa de Maroñas, fueron retirados de la partida, el primero por necesidad con los, y el segundo, porque quedó cojo, a raíz de haber realizado ayer muy poco impresionante.

EL JUEVES PROXIMO SERA EMBARCADO REQUIEBRO

Este competidor potrillo que fuera traído a Maroñas a fin de intervenir en alguno de los grandes premios, no ha dado en todas las pruebas en que fuera anotado será embarcado en la semana próxima rumbo a Italia.

El potrillo de Sitio, que se encuentra en plena plaza desde hace tiempo, no halla en condiciones de competir en la venidera edición de grandes premios.

MONOPOLIO E HIGUERON FUERON VENDIDOS PARA EL BRASIL

Estos dos ejemplares que venían actuando en Maroñas, fueron transferidos con sus boletos a una entidad hípica brasilera, siendo embarcados en estos días rumbo al país hermano.

FUSTE, SE SINTIO

Al volver del trabajo, en la mañana de ayer, se pudo observar que el pensionista de Jorge Martínez, traía cojo, sentido de un remo delantero. Este puesto bajo observación veterinaria.

BORRON, VUELVE

El excelente pupilo de Poncioda, que desde hace tiempo debido a una serie de dolencias de vía, estuvo abandonar las actividades de las pistas la vuelta a Maroñas, su estada en la playa parece que no sido fructífera, pues el descendiente de Well Mend parece hallarse completamente curado de sus males.

Ya ha concurrido a la cancha donde viene siendo vareado suavemente y con toda regularidad.

Es de desear que el pupilo de Poncioda, pronto pueda ser reactivado de nuevo, pues, Animal de su valer, daría brillo a los colores de la mencionada.

CORRE UN DISPARATE

Kid Chocolate es uno de los elementos que en la cancha tienen mejor completamiento. Cumple sus trabajo y están satisfactorio demostrando hallarse en un excelente estado de training.

Anotado en el Premio Ocoa de la reunión de mañana puede allí alcanzar un bonito triunfo toda vez que tiene apreciables ventajas en el peso.

Con Vallido, a la par de Natacho, con Brocolo, cubrió ayer mil metros en muy buena forma.

JUAN PEROLO
Rematador
Se ha trasladado a
SARANDI 414
Teléf. URUG. 1509, CENTRAL

SE CONFIRMA LA IDA DE SCARONE A PALERMO

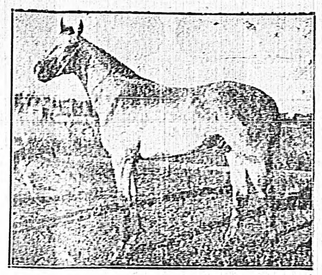

Otra grandiosa recepción al primer de que el semidios de la Intermental vuelve llevando a Palermo. Hoy estamos en condiciones de confirmar esta noticia. El tenor, según fe me manifestara su propósito, actuará el próximo cuarto de abril, dentro de breves días.

RADIO URUGUAY - MONTEVIDEO

PROGRAMA DE HOY SABADO 17

Radio Uruguay C X 26

[illegible]

Radio Artigas C X 34

[illegible]

Radio Jackson

C X 6

SABADO 17

[illegible]

REGISTRO CIVIL

MATRIMONIOS

[illegible]

DEFUNCIONES

[illegible]

Servicio Oficial de Difusión Radioeléctrica

C X 6

Se transmitirá por intermedio de esta Estación, el siguiente programa:

A las 17: Informativo.

17,30: Discoteca Nacional. Cuadro N.º 3 Disc N.º 1412 al 1417.

18: Audición de canciones populares españolas.

18,30: Concierto del violinista Arturo Cuttaroli, festival del tenor Arturo Gaia y audición del pianista Ignacio Prieto.

19: Discoteca Nacional. Cuadro N.º 1 Disc N.º 1403 al 1411.

21: Hora Oficial.

21: "Madame Butterfly", ópera de Puccini.

[illegible]

EXTRACTO

Del sorteo verificado el Viernes 16 de Febrero de 1934.—Premio mayor: 50.000 pesos

Las bolillas con impresos sobre papel blanco, son números reales para la numeración previa, con la inscripción al cuatro 16 de Febrero de 1934

Bolilla	Serie	Fracc.	Bolilla	Serie	Fracc.	Bolilla	Serie	Fracc.	Bolilla	Serie	Fracc.	Bolilla	Serie	Fracc.
1	[illegible]	[illegible]	2	[illegible]	[illegible]	3	[illegible]	[illegible]	4	[illegible]	[illegible]	5	[illegible]	[illegible]
6	[illegible]	[illegible]	7	[illegible]	[illegible]	8	[illegible]	[illegible]	9	[illegible]	[illegible]	10	[illegible]	[illegible]
11	[illegible]	[illegible]	12	[illegible]	[illegible]	13	[illegible]	[illegible]	14	[illegible]	[illegible]	15	[illegible]	[illegible]
16	[illegible]	[illegible]	17	[illegible]	[illegible]	18	[illegible]	[illegible]	19	[illegible]	[illegible]	20	[illegible]	[illegible]

LOTERIA 5 DE MARZO PROXIMO. PREMIO MAYOR: 100.000 PESOS

Se reparte a domicilio en baldes conservadores que mantienen la temperatura necesaria durante seis horas. Pídalo a nuestros repartidores en nuestros cafés-sucursales o directamente a la Oficina Central de la Lechería Central Uruguaya Kasdorf, calle Miguelete 1871. Teléfono U. T. E. 44881

Teatro Música

SE ANUNCIAN LAS PROXIMAS ACTIVIDADES DEL TEATRO SOLIS

SE REABRE EL 22 DE MARZO CON ROSITA CONTRERAS

Guerrero - Díaz de Mendoza — Luis Cimara — Opera rusa

La dirección del Teatro Solis ha iniciado activas gestiones conducentes a la organización de espectáculos para su calidad, correspondiente a la categoría de esta sala, continuando así la tradición artística de los años. A ese efecto se ha concertado un convenio con el empresario don Faustino Da Rosa, de acuerdo con el cual todas las compañías extranjeras que dicho empresario contrata al Río de la Plata, habrán de actuar en Solís, lo que asegura, desde luego, la intervención en esa escenario del elenco de comedias española Guerrero - Díaz de Mendoza, que acaba de realizar una jira triunfal por el Pacífico, que ha servido de consagración a la joven comediante española María Guerrero Díaz, y la de la compañía italiana de comedias que dirige el conocido actor Luis Cimara, y que ha de iniciar una "tournée" con el objeto preferente de difundir las últimas producciones del teatro italiano, dignas, por muchos conceptos, de traspasar las fronteras de su patria. Además, la dirección del Teatro Solís ha llegado a un acuerdo con la empresa Argelles, del teatro Avenida, de la vecina orilla, que está dispuesta a facilitar los espectáculos que organice por su cuenta esa reputada empresa, y que se ajustan a la naturaleza de las que se han de programar en nuestra más importante sala.

Han quedado pendientes, además, otras tramitaciones importantes, sobre las cuales la dirección del Solís prefiere no referirse aun concretamente, pues es su deseo hacerlo tan pronto esas relación a negocios debidamente ultimados. No obstante, la marcha de tales gestiones le permite afirmar la seguridad de que, durante la temporada oficial de 1934, podrá ofrecer un programa de compañías capaz de satisfacer las más legítimas exigencias artísticas de nuestro público.

Por otra parte, se estudia la posibilidad de concertar la presentación en Solís de un elenco de ópera ruso que ha actuado con singular aceptación en Madrid, Lisboa y Buenos Aires, dentro de poco tiempo, ha de realizar su debut en el teatro Municipal de Río de Janeiro, pasando luego, muy posiblemente, al Colón de Buenos Aires. No creemos necesario subrayar la naturaleza especial de estos espectáculos, exponentes de una manifestación artística de notoria importancia cultural.

Respecto a la iniciación de la temporada, dará ésta comienzo el día 22 del mes de marzo con la presentación de la compañía de comedias musicales "Rosita Contreras", que cuenta como primera figura a la prestigiosa artista que da nombre al elenco. Este conjunto, que presenta un espectáculo organizado dentro de una estimable tendencia artística, alimentará, entre otras, dos comedias difundirá, entre otras, dos comedias musicales tituladas "Luces de teatro" y "Mirandolina 1934", que han merecido elenco unánimes y favorable de la crítica y la aceptación más expresiva por parte del público porteño.

El debut del miércoles en el 18 de Julio

Conjuntamente con una gran jazz americana se presentará el miércoles en el 18 de Julio un conjunto de figuras dirigidas por Cesley Totten, bajo cuyas expertas manos han funcionado en los circuitos de vodevile y music hall de Estados Unidos diversos grupos coreográficos ofreciendo espectáculos de ballet típicos de la nación del Norte.

Entre otras, se cuentan entre las que animarán el "musical show" que veremos desde el miércoles en la sala de la avenida, un espectáculo por el chansonnier Morton Rittler, que así mismo ha dictado las "costumen" que se lucirán en el espectáculo, el maestro director y concertador Horace Peabody, y el ballarín excéntrico Rafael García, que encabeza un grupo de "boys" y zapateadores.

El grupo de "Totten Girls" presentado en el Broadway de Nueva York como el resto del espectáculo, ha sido formado en dicha ciudad por el señor Totten con elementos verdaderos, que han adquirido bajo su mano la ferrea disciplina que caracteriza los conjuntos de bailes norteamericanos. Lo integran las bailarinas Gloria de Glanc, Elda Villar, Arsa Olaya, Almendi Stanzani, Ojeda Deborah y Amalia Picozzi, en primer término. El número de estas consiste en una combinación de varios tipos de bailes: el zapateado norteamericano, el excéntrico, el ballet de la crítica y la aceptación más expresiva por parte del público porteño.

Farmacias abiertas mañana

IMPERIAL, Sanadi 259; INGLESA HUTCHINSON, DEBISO (Buenos), 18 de Julio 841; BOUNOUES, Uruguay y Julio Herrera y Obes; ORIENTAL, Ituzaingó y San José; GARATE, Colonia y Ejido; BEHAL, Constituyente y Gaboto; TUNISI, 18 de Julio y Eduardo Acevedo; MOYA, Uruguay y Sierra; BRISTOL, Daniel y Joaquín Requena; PIHUAN, Gonzalo Ramírez 1750; GAGGERO, Patria y Charrúa; BOULEVARD, Durand España 2299; CONSTITUCION, Miguelete y Municipio; DEL AGUILA, Blandengues 1751; 8 DE OCTUBRE, 8 de Octubre 2399; FAGUNDEZ, Garibaldi 2145; DOMINGUEZ, Rondeau 1546; ARGERICH, Agrelada 2331; BENGOA, Agraciada 2805; LAURELES, Agustín Muñoz y Laureles; BRIN, Sierra y Migueletes; FERRERO, Sierra y Nicaragua; URUGUAY, Millán 3141; PICARELLI, Larrañaga y San Martín; LIBERTAD, General Flores 2906; AUGUSTO, General Flores 5027; CURIE ESPINOSA, 8 de Octubre 2943; MALDONADO, Camino Maldonado 3; DEMICHERI, Rivera 2319; DECLERC, Comercio 2209; ESPADA, Ramón Anador y Inclán; MORINI, Pereira 3001; CAPOZZOLI, 21 de Setiembre y Brito del Pino; CALVEIRA, Cifiol 4924 (Sayago); OLAZABAL (Español); DEL URUGUAY, Uruguay 1516; DEL CORREO, Treinta y Tres 1355; DEL PRETTE, 8 de Octubre 3506; CONSTANTINI, Grecia 639; FRACCO-BELGA, Grecia 4999 (Cerro); DURAND (Colón).

EL MEJOR DENTIFRICO
Pebeco
úselo por la mañana y al acostarse y siempre tendrá DIENTES BLANCOS BOCA LIMPIA ENCIAS SANAS
lo hay también líquido

Está despidiéndose de nuestro público el "mago" Cantarelli

Con el mismo concurso entusiasta de público que lo acompaña desde que comenzó su actuación en Montevideo, sin duda una de las sorpresas de la temporada estival, ya que ya se respondía un éxito tan largo y sostenido, viene ofreciendo en el Radio Jackson, en el curso de su despedida el "mago" Cantarelli, que desde el jueves realiza su tercer programa de números de ilusionismo, telepatía e hipnotismo, con la impresionante prueba de "La mujer ajusticiada", como corolario.

Cantarelli, como ningún otro artista ha realizado aquí este difícil género, ha logrado interesar al público. Si en la parte científica de su programa ha realizado cosas asombrosas, no es menos cierto que en aquella otra, espectacular, que contiene habilidades especiales, como los números de ilusionismo y prestidigitación ha resultado un circunstante hábil, limpio, experimentado, y un "caudour" amable y simpático cuyo dejo de ironía para con las presumidos de su ambiente no deja de revestir esa parte de su actuación de un dejo absolutamente personal y atractivo.

La curiosidad infantil del público por todo lo que escapa a sus propios explicaciones, por todo lo que encierra alguna fórmula ignorada, no hecho el resto y ha aquí que Cantarelli ha tenido la virtud de despertar ese interés latente y convertirse — cuando nadie hubiera creído ya en el amplio arsenal popular de un número de su naturaleza — en uno de los éxitos indubitables del año teatral.

En las dos funciones de hoy, a realizarse a las 18 y 15 y a las 22 horas, el mago alemán repetirá su interesantísimo programa de despedida, que es el lunes, en ocasión de su beneficio, variar éxon algunas experiencias sensacionales especialmente escogidas a tal efecto.

Los dominios británicos siguen en la lucha por la conquista del mercado de carne inglés

Continúa la lucha de los dominios británicos por la conquistar del mercado inglés de carnes.

Los importadores de carnes de N. Zelandia acaban de realizar en el Saint Stan un nuevo experimento enviando 3300 cuartos vacunos de Inglaterra a Londres en la vía más directa, que es el Canal de Panamá. Este trayecto tiene una duración de 25 días. La carne llegada será puesta en venta en el mercado de Smithfield.

"POR UN BESO", VA HOY EN EL REX

Hoy, Max Glucksmann, en el Rex Theatre, ofrece una primicia de la producción Paramount, con el título de "Por un beso". Titulos como ya hemos dicho, de una comedia musical cómica protagonizada en el famoso cómico francés Georges Milton, protagonista de los famosos films franceses "El rey del betún" y "El rey de los garrotes".

"Por un beso" le brinda al famoso actor la oportunidad de lucir su conocido repertorio. Es un negociante en vinos y al mismo tiempo productor. Tiene antitud con un noble de abolengo alto, que se encuentra en apuros económicos y que le pide cien mil francos. El, personalmente, se los lleva al castillo, donde en compañía de su secretario, se ahoga, despertando las furias de la marquesa viuda, hermana del dueño del castillo, barata suegra y farra, que no puede tolerar en su palacio al plebeyo burgués y aún menos los modales que usa. Se originan una serie de escenas cómicas, y tales complicaciones humorísticas, que nos llevaría toda una página para describirlas. El argumento, que poco o nada es el productor de vinos va dominando la situación y metiendo en un palo a todo la gente del castillo, terminando por conquistarse no sólo el amor de la esquiva marquesa, sino un título de nobleza.

Junto con el trabajo de Georges Milton, hay que destacar la labor interpretativa de una artista de altos prestigios en el tiempo mudo, la actriz rusa Talia Fedes.

Los festejos, la música, los canzones del gran compositista Jean Boyer, y el argumento que pertenece al famoso escritor teatral Tristán Bernard, son elementos de valor.

COLEGIO MARIA AUXILIADORA
Cañuirú 1961
Se admiten pupilas artesanas, medio pupilas y externas
Abrirá sus aulas el 1.o de marzo
mrz-1.o

MAISON PLAISANT
MODAS
Calle 18 DE JULIO 1052
Montevideo

CAFE TUPI NAMBA
18 DE JULIO 976
CAFE AL QUE POR SU ABSOLUTA MORALIDAD CONCURREN NUESTRAS FAMILIAS
ORQUESTAS TIPICA Y JAZZ

Deseamos obtener representaciones comerciales para el departamento de Paysandú.
DIRIGIRSE:
Palermo y Pepe — Librería Católica
18 DE JULIO 1270 — PAYSANDU

Si quiere ir bien calzado use la marca Jaunit
La Bola de Oro
ALZADURA LIDA
RINCON 702 - Esq. JUNCAL

CONFITERIA SARANDI
TIENE INSTALADO UNO DE LOS MAS MODERNOS E HIGIENICOS SALONES Y OFRECE AL PUBLICO UN SELECTO SURTIDO DE MASAS DEL PAIS Y ESPECIALMENTE EXTRANJERAS
Visítenos y se convencerán
SARANDI 367

NIVOL
POLVO PARA LAVAR
Suprime el fregado, el jabón y las aguas muertas
EMPIECE A USARLO HOY MISMO

JOYERIA DATUOLO
REFORMA AUDAZ UN CIERRO LOS BRILLANTES, ENGARZA BRILLANTES A LA VISTA
BRILLANTES, RELOJES y ALHAJAS
GRANDES REBAJAS
RIO BRANCO 1367 - MONTEVIDEO

Jabón BA el mejor Y MAS BARATO

"Las penas se van cantando"

Al Jonson el maravilloso cantor de la película "El loco cantor" anima esta comedia musical que tiene hermosas canciones. Harry Langdon y Frank Morgan junto con la rubia Thelma Todd, acompañan la labor de Al Jonson. Irá este film el próximo miércoles en el Cine Colonial.

"El tren fantasma"

Film de aventuras, es el que Warner Bros presentará próximamente en el Rex Theatre. El tren fantasma", está interpretado por Hell Hammilton, Sheila Terry y Guy Kibee. La dirección de la película está a cargo de Ray Enrich.

"La India habla"

Espectáculo de R. K. O. Radio Pictures presentado por el programa Max Glucksmann. Es una película interpretada. Realizada por el explorador y escritor Richard Hallburton.

"Gloria del día"

Katharine Hepburn, nueva conquista del cine parlante por R. K. O. Radio Pictures, interpretación magistral en este film, con Adolphe Menjou y Douglas Fairbancks (hijo).

"Gloria y hambre"

Loretta Young, Richard Barthelmess, el veterano preferido de los cinestas supera todas sus anteriores interpretaciones. Arline Max Mahon, que vieramos en Vampiresas de 1933, "Su última pelea" y "El criminalista", son las primeras figuras.

"Peregrinación"

"Peregrinación", film parlante de la Fox que presenta a varios nuevos astros de esta productora, Henrietta Crosman, la veterana del teatro, Heather Angel y Norman Foster. Dirigió esta película, John Ford.

"Juego de pillos"

Comedia de la Fox en la que reaparecen dos astros veteranos: Charlotte y Tomás Meighan. Una historia de aventuras en la que se destaca la labor de William Bakewell y Bárbara Weeks.

Se estrena próximamente en el Cine Artel.

PROGRAMA DE TEATROS

Esta sección es meramente informativa, y sus anuncios no significa aceptación ni mucho menos aprobación de las obras anunciadas.

15 DE JULIO — Hoy sábado 17, dos funciones por el ilusionista Cantarelli, a las 18 y 15 y a las 22.

PROGRAMA DE CINES

Esta sección es meramente informativa, y sus anuncios no significa aceptación ni mucho menos aprobación de las obras anunciadas

REX THEATRE. — 1.a La verdad al amanecer. 2.a Por un beso.
REX TOCITOS. — 1.a Tres Francesitas. 2.a El Sin prédica.
CINE COLONIAL. — 1.a El precio de la fama (Dupont) 2.a La vuelta del fugitivo.
GRAN SOLEDOAD. — 1.a La vuelta del fugitivo 2.a Corazones enemigos.
CINE GAVEAS. — 1.a La venganza de Heidelberg; 2.a La serpiente rubia.
AVDA. CONCERT. — 1.a La mujer X; 2.a Atlanta.
CINE LUX. — 1.a Héroes de Hollywood; 2.a Mas Ley.
CINE APOLO. — 1.a Brazos al pasar; 2.a Sevilla de mis amores.
CINE ALCAZAR. — 1.a Arsene Lupin; 2.a Mujeres de club.
SPLENDID THEATRE. — 1.a Topazio; 2.a La cuesta alegre.
AMERICAN CINE. — 1.a Tres vidas de mujer; 2.a Cumbre de fuerzas.
CINE LUTECIA. — 1.a Catástrofe con fuerza; 2.a Dos estudiantes.
CINE DEFENSA. — 1.a Doble asesinato; 2.a El mundo que ríe.
CINE PETIT REX. — 1.a Salvada; 2.a Mata Hari.
GLUCKSMANN PALACE. — 1.a El cielo de Cretaviso; 2.a El mundo que baila.
CINE METROPOL. — 1.a Sumergible; 2.a Mata Hari.
CINE CENTENARIO. — 1.a Susana Lenox; 2.a Tarzán el hombre mono.
STELLA D'ITALIA. — 1.a Perla Mediterránea; 2.a Arsene Lupin.
CINE 21 DE SETIEMBRE. — 1.a Usted está mi mujer; 2.a F. P. 1 no responde.
CINE ARIEL. — 1.a Tarzán el hombre mono; 2.a Tarzán el hombre mono.
Chu.
CINE PARIS. — 1.a La viuda artificial; 2.a Su sueño dorado.
CINE ROXY. — 1.a Con toda la boca; 2.a El hombre que se atrevió a morir.
CINE RENACIMIENTO. — 1.a Mi chica y yo; 2.a El diablo es hombre.
CINE VERSALLES. — 1.a Tres caras al Este; 2.a Noche de espanto.
CINE VICTORIA. — 1.a Suerte de marinos; 2.a Tal quita ayer.
CINE ASTRAL. — 1.a Robinson Crusoe; 2.a Digamelo con música.
CINE MONUMENTAL. — 1.a Nunca se sabe; 2.a El marido de la amazona.
CINE SOLIS. — 1.a Cautivos en el Africa; 2.a Vaqueros vivos.
CINE MODERNO. — 1.a Tesoro en el Jamas; 2.a La flota invisible.

El lunes se reune la Convención Nacional Constituyente

La Convención Nacional Constituyente se reunirá el lunes próximo 19 a la hora 17, en sesión ordinaria, para informarse de los asuntos entrados y considerar la siguiente orden del día:

1.o Votar los artículos pendientes de sanción del proyecto de reforma de la Constitución de la República, correspondiente a las secciones sobre "Poder Ejecutivo".

2.o Discusión general del proyecto de reforma de la Constitución de la República, correspondiente a la sección 5.a "Relaciones entre los Poderes Legislativo y Ejecutivo".

Nota — Se hace presente a los señores constituyentes que para votar se requiere mayoría absoluta, la que se obtiene con la presencia de 143 constituyentes. (Artículo 59 del Reglamento).

La Mesa aplicará estrictamente los artículos 16 y 91 del Reglamento.

CONVENCION NACIONAL CONSTITUYENTE

COMISION DE CONSTITUCION

Celebró sesión ayer tarde esta Comisión, presidida por el doctor Secco Illa, y con asistencia de los señores Antuña, Arteaga, Dado, Helguera, Butler, Canessa (Julio César), Canessa (Juan Francisco), Echegoyen, Espalter (José), Espalter (Aquiles), Escalada, Genovese, González, Medina, Pereira Bustamante, Palomino Zipitría, Poteri, Reyes Molné, Rospide, Saldías, Salgado, Stewart Vargas, Terra y Vigo. Faltaron con licencia los señores Martínez Ríos y Ferreira. Actuó en secretaría el doctor Conetsa (Julio César).

En primer término se reanudó la consideración del artículo 24 del capítulo II del Poder Legislativo, promovióndose extensa discusión acerca de las enmiendas presentadas por los doctores Echegoyen, Mondini Ríos, Escalada y señor Rospide. La oposición de este artículo quedó en suspenso hasta la sesión próxima.

Prosiguiendo el examen de las disposiciones de las disposiciones pendientes del Poder Legislativo.

La Comisión de Constitución de la Convención Nacional Constituyente se reune el lunes próximo, a las 16 horas, para considerar el siguiente orden del día:

Lo Enmienda del señor Aquiles Espalter al artículo 18 del Poder Ejecutivo.

2.o Las siguientes disposiciones del anteproyecto de Poder Legislativo: 18 incisos 4.o, 6.o, 13 y 18; artículo 18, incisos 2.o y 3.o; artículos 24, 26, 27, 28 y 31; edilicio del señor Rospide al artículo 10; artículo 41 con edilicio de los señores Rospide y Terra; inciso 2.o; artículo 41 inciso posterior al 50 y parte final del artículo 60, inciso 1.o.

MINISTERIO DE DEFENSA NACIONAL

Disponibilidad: Pasó a esta situación, el señor mayor Fidel Silva.

Destino: Pasa a prestar servicios en calidad de "Agregado" a la 6.a Zona Militar No 2 "Adicrípto" al Batallón de Infantería No 6, el señor teniente coronel Carlos P. Maciá, actualmente prestando sus servicios en igual carácter en el Estado Mayor del Ejército.

Exoneraciones: Por razones de servicio y en su oportunidad efecto su nombre de funcionario, del cargo de Ayudante de Asistencia de la Sección capital Militar Central del Servicio de Sanidad del Ejército y la Armada, a la señora Manuela H. de Gómez. Del cargo de médico de segunda clase, semiblado a capitán, del Servicio de Sanidad del Ejército y la Armada, al señor doctor Manuel Gortari, en razón de haber pasado a desempeñar otro puesto.

EL BIEN PUBLICO

(PORTE PAGADO) | Montevideo, Sábado 17 de Febrero de 1934 | DIRECCION Y ADMINISTRACION: Ciudadela 1469 Teléfs. Uruguaya 212 y 1619 (Central) y Cooperativa 176

PARECE NORMALIZARSE LA SITUACION EN VIENA

COMENTARIOS PERIODISTICOS SOBRE LA SITUACION AUSTRIACA

VIENA, 16. — El diario "Reichspost" comenta así, la terminación de la insurrección en Austria:

"En el paroxismo de su furor, la prensa hitlerista aprueba el éxito obtenido por el gabinete presidido por el canciller señor Dollfuss, a pesar de que él contrarresta todos los planes del Reich que hubiese preferido pescar en aguas turbias y en medio de un prolongado caos insurreccional.

Los acontecimientos producidos en Austria no fueron el resultado de un choque entre partidos, sino un ataque premeditado contra el gobierno por una fuerza ilegal armada secretamente en el momento en que el gobierno defendía la libertad y la independencia de Austria contra un importante adversario.

La gran masa de la población se mantuvo alejada de los rebeldes, y miembros de todos los partidos se colocaron activamente al lado del Gobierno.

¿Qué estado por más democrático que sea permitiría que una banda de conspiradores sumiera al país en el caos?

¿Qué se diría del canciller, señor Dollfuss, si hubiera cedido ante la rebelión y abandonado este importante rincón de Europa, al sangriento movimiento subversivo?

El éxito del gobierno austriaco, representa un éxito para la causa de la pacificación europea."

PRESIDENTE DE CUBA

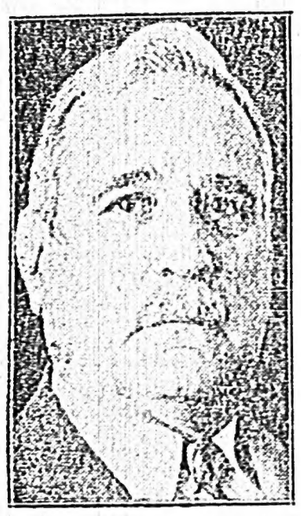

El coronel Carlos Mendieta acaba de aceptar la Presidencia Provisional de Cuba. Se cree que Mendieta establecerá el orden

LOS SOCIALISTAS SE RETIRAN DE LA CIUDAD

DESDE LOS AVIONES SE HACE PROPAGANDA EN FAVOR DE DOLLFUSS

VIENA, 16. — Aunque aparentemente la guerra civil ha terminado, la sede socialista ordenó una campaña de guerrillas y sabotaje contra la "Heimwehr".

Circulan rumores en Viena de que se trató de asesinar al Vicecanciller Fey, al Canciller Dollfuss y al Príncipe Starhenberg, y que es inminente un golpe de Estado nacional-socialista, pero no ha sido posible confirmar estas noticias debido a la censura.

Los socialistas se retiran, ocultándose en las alcantarillas, y vagan por debajo de la ciudad asomándose por los agujeros para hacer fuego contra los grupos de la "Heimwehr" y ocultarse nuevamente.

Aviones del gobierno dejan caer volantes sobre Viena, en los que se pide el apoyo al Canciller Dollfuss. En ellos se insta a los obreros a sostener a Dollfuss, "que es el único que podría ser su salvador en un mundo amenazado por los nacional-socialistas", agregando: "¿Por qué seguir luchando? En el momento de mayor peligro, vuestros jefes, sin conciencia, sin avergonzarse, os traicionaron".

Acusa a esos jefes de haber huido del país, llevándose el dinero.

En general, reina tranquilidad en toda Austria.

UNA ACUSACION CONTRA CHECOESLOVAQUIA

ROMA, 16. — En algunos círculos se cree posible que Italia pida a la Sociedad de las Naciones una investigación sobre la pretendida relación que tendría Checoeslovaquia con los socialistas revolucionarios de Austria, en el caso de que el Canciller Dollfuss presentase un pedido de Austria ante la Sociedad de las Naciones.

Un portavoz del Ministerio de Relaciones Exteriores dijo que era prematuro predecir la acción del gobierno; pero que si Dollfuss se decidía a hacer un llamamiento a Ginebra, Italia lo apoyaría de todo corazón.

Según noticias recibidas en ésta, Checoeslovaquia se prepararía a intervenir en favor de los socialistas austriacos, pero el Canciller Dollfuss está determinado a reprimir todo intento.

El diario "Il Piccolo" dice: "La república checoeslovaca impedirá con dificultad que la opinión pública mundial no se dé cuenta de ciertos hechos precisos. Los miembros del gobierno de Praga no pueden responder por los disparos hechos por los socialistas contra las fuerzas públicas, pero será, sin duda alguna, permitido preguntarles cómo sus agentes aduaneros ignoraron que la semana pasada dos cargamentos de armas y municiones dirigidos a los socialistas de Floridsdorf, cruzaron la frontera. Consistían en 500.000 balas, millares de rifles centenares de ametralladoras e innumerables granadas, que llevaban todas la marca de las fábricas checoeslovacas."

LA ENTREVISTA DOUMERGUE - BENES

PARIS, 16. — En una larga entrevista sostenida por M. Doumergue y el señor Benes, se convino en que una ayuda prudente y no militar en favor de Dollfuss era el mejor medio para impedir que los nacional-socialistas se apoderasen del poder en Austria.

Se entiende que Benes alegó contra una intervención militar, pues se entrometería en los asuntos internos, ya que Austria no está amenazada por fuerzas armadas externas.

TERRANOVA DEJO DE TENER GOBIERNO PROPIO

SAINT JOHN (Terranova), 16. — Terranova perdió hoy el derecho de tener gobierno propio y Gran Bretaña nombró una comisión para que se haga cargo de la administración hasta que se hayan restablecido el crédito y las finanzas de esta región.

APARECIO UNO DE LOS ALPINISTAS ITALIANOS

SANTIAGO DE CHILE, 16. — El diario "La Nación" de ésta publica una noticia de su corresponsal en Puerto Mont, en la que informa que ha llegado a la península Peulla, por sus propios esfuerzos Vicente Gualada, uno de los alpinistas italianos perdidos.

Este fué entrevistado telefónicamente y declaró que el 23 de enero él, Alvaro Zannetti, Gualtério Durando y Sergio Mattoda salieron de Buenos Aires y después de varios días de camino llegaron al volcán Tronador, comenzando la ascensión sin mayores contratiempos. Volvieron a ascender el 4 de febrero y hallándose a cierta altura de las montañas vírgenes se dividieron en dos grupos, adelantándose Durando y Mattoda mientras Zannetti y Gualada observaban desde una prominencia para anunciarles cualquier peligro. Mientras esto ocurría y siendo una noche de luna llena, comenzó a soplar el viento que se transformó luego en un huracán. Repentinamente oyeron ruidos intensísimos y vieron bajar un enorme sobado de nieve, que abrió un boquete de 500 metros de ancho por 120 de profundidad, arrastrando a Durando y Mattoda y salvándose verdaderamente por milagro Gualada y Zannetti.

Ocurrida la catástrofe, debieron esperar 50 horas para que se calmara el temporal. Hasta ahora han sido vanas las tentativas para encontrar los cadáveres de Mattoda y Durando.

LA GUERRA COMERCIAL ENTRE FRANCIA E INGLATERRA

LONDRES, 16. — La Cámara de los Comunes anoche aprobó adoptar medidas de represalias contra las cuotas francesas de importación. El Ministro de Comercio, Sir Walter Runciman, informó a la Cámara que el Gobierno estaba pronto para discutir con Francia un arreglo de la guerra aduanera.

LOS PROBLEMAS DEL DESARME

Objetivo de las gestiones de Eden

LONDRES, 16. — Los diarios de la fecha, haciendo alusión al próximo viaje del capitán Eden al continente, son unánimes en considerar que el éxito de las nuevas tratativas que van así a entablarse sobre la cuestión del desarme, dependerá sobre todo de la medida en que Eden pueda obtener que el gobierno francés acepte las insinuaciones del ministro de Relaciones Exteriores sir John Simon.

El diario "The Times" indica en forma positiva que, a pesar de los prejuicios que existieron hasta ahora en la Gran Bretaña, a este respecto, el gobierno de Londres podría consentir en tomar compromisos positivos si tal actitud permitiera la realización de un acuerdo de limitación y de desarme, precisa y substancial.

El diario "News Chronicle" cree que el Eden hace a su regreso un informe bastante optimista, el gobierno británico decidirá sin duda reunir en un lugar que no sea Ginebra, una conferencia de representantes de las ocho o nueve potencias más particularmente interesadas en Europa en el asunto.

LOS COMENTARIOS NORTEAMERICANOS SOBRE EL TRIUNFO DE DOUMERGUE

NUEVA YORK, 16. — La imponente mayoría obtenida por el Primer Ministro de Francia, señor Doumergue, dice el diario "New York Times", ha convencido al gobierno y a los círculos políticos de Wáshington que la democracia francesa permanece sana y sólida.

Esta constatación no puede, sino consolidar el crédito del pueblo francés.

El mismo diario agrega que la gran aprehensión de Francia en lo concerniente a su seguridad, no ha sido disipada ni por las cláusulas del Tratado de Paz de Versalles ni por los acontecimientos de después de la guerra.

La mayor parte de los norteamericanos, consideran la guerra como un experimento despreciable mientras que millones de franceses han sido muertos o mutilados y sus provincias devastadas.

El hecho de que Francia permanece fiel a los métodos republicanos prueba su firmeza y algunos otros rasgos excelentes del carácter nacional francés.

Hay que reconocer, con la mayoría de los observadores que Francia permanece siendo algo así como una escollera contra la ola que avanza del absolutismo.

La excelente impresión causada en Wáshington podrá ejercer la más feliz influencia sobre las relaciones futuras de estas dos grandes naciones contrariamente al sentimiento de hospitalidad con respecto a Francia que caracterizaba a la administración de Hoover.

LA CAMARA FRANCESA APROBO LA MOCION DE REALIZAR UNA INVESTIGACION EN EL ASUNTO STAVINSKY

PARIS, 16. — La Cámara de Diputados por 570 contra 10 votos aprobó la moción para realizar una investigación parlamentaria en el asunto Stavisky.

PARIS 16. — M. Doumergue iniciando su acción gubernativa y a fin de que el gabinete adopte medidas por intermedio de la Cámara de Diputados, comisionó al Ministro de Justicia, M. Chéron, para que provocara una cuestión de confianza en ese cuerpo, referente a la creación de una comisión investigadora en el escándalo Stavisky, aunque sin poderes judiciales.

El nombramiento de esta comisión satisface los deseos de muchos diputados.

UNA FIESTA DE AVIACION EN BARAJAS

MADRID, 16. — El Ingeniero La Cierva, inventor del autogiro, fué obsequiado con un banquete en el puerto aéreo de Barajas, al que asistieron el Presidente Alcalá Zamora, el jefe del Gobierno don Alejandro Lerroux, el Ministro de Guerra don Diego Hidalgo, el Ministro de Marina don Juan José Rocha y numerosos oficiales del cuerpo de aviación.

Antes de la comida, se realizó una serie de pruebas aéreas, en las que participaron algunos autogiros.

El Presidente de la República entregó al ingeniero La Cierva el trofeo de la Federación Internacional de Aviación, en premio de la hazaña más destacada del año 1933, e hizo un elogio del autogiro.

El aviador Rein Loring, recibió un trofeo por el vuelo que realizó en el tiempo record de Madrid a Manila.

Ignacio Iglesias, compañero del capitán Giménez en el vuelo transatlántico, recibió un trofeo de honor.

Las pruebas aéreas fueron presenciadas por unas cincuenta mil personas.

El ingeniero La Cierva que fué homenajeado.

LO QUE SERA ESPAÑA

LA ENCUESTA REALIZADA POR UN DIARIO ESPAÑOL

MADRID, 16. — El diario "Ahora" publica un número especial del cual 25 páginas están dedicadas a "lo que va a pasar en España", y fué llevado a esta vasta investigación por "la amenaza tan concreta de hacer la revolución formulada por la Unión General de Trabajadores y el Partido Socialista".

Dicho diario publica declaraciones de las personalidades destacadas de todos los partidos, y pidió a sus corresponsales en cada provincia que elaboraran cuadros de las fuerzas que puedan ayudar a un movimiento subversivo y las que podrían colaborar con el gobierno en la represión.

La conclusión es "que la revolución social es un fantasma", "pero agrega, nuestra convicción de que dicho movimiento sería inoportuno e ineficaz, no quiere decir que nos negamos a reconocer su existencia".

En las declaraciones de los líderes políticos que publicamos, se lee crudamente la patética animosidad que sienten uno hacia otro.

Las posiciones permanecen irreductibles. Nos limitamos a hacer una exposición de los hechos con la mayor exactitud posible".

Cada corresponsal de "Ahora", contestó al llamado, esforzándose en establecer un cuadro de las fuerzas políticas en presencia, en cada provincia, haciendo una distinción entre las de la extrema izquierda o el movimiento de la extrema derecha de tendencia fascista o monárquica y en fin entre las tendencias indecisas.

La suma de las cifras de todas las provincias da lo siguiente:

Fuerzas de la extrema izquierda, 1.767.000; de la extrema derecha, 763.000; fuerzas que apoyan al gobierno, 4.813.000; indecisos, 1.118.000.

La división teórica aproximada está basada, sobre todo sobre los resultados de las últimas elecciones y la repartición de los grupos de fuerzas que apoyarían un movimiento o se unirían al lado del gobierno pueda dar lugar a comentarios.

Entre las fuerzas de la extrema izquierda están los socialistas y la Unión General de los Trabajadores, los comunistas y anarco-sindicalistas, de los cuales "Ahora" reconoce que ignora el número y parece que la cifra de 1.969.000 sea sujeta a revisión.

En los 4.913.000 ciudadanos que apoyarían al gobierno se clasifica a la "Acción Popular" y en determinadas provincias a la "Renovación Española", a la cual la izquierda acusa de fascismo.

Si se tiene en cuenta que estos son las cifras electorales en las cuales el número de mujeres es por lo menos igual al de los hombres, se puede concluir que por más interesantes que sean las estadísticas de "Ahora", ellas son sujetas a revisión y las damos simplemente a título documentario.

L A H E I M W E H R

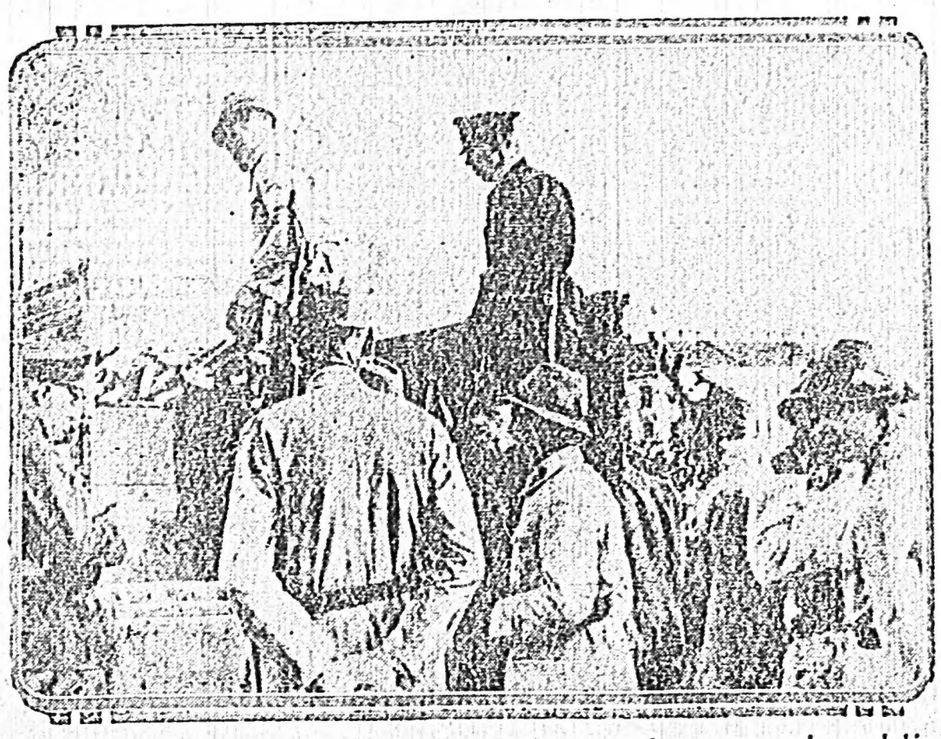

ELEMENTOS del príncipe Starhemberg son movilizados para combatir a las fuerzas opuestas al canciller Dollfuss. Estas mismas tropas son las que habían sido rodeados, juntamente con su jefe, por los socialistas en Steyr. La Heimwehr es un verdadero ejército en pie de guerra

Última telegrama

INFORME DE LA SECCION CONTROL DE GUERRA EN PODER DEL PAGUAY

ASUNCION 16 — A raíz del desmentido publicado por la Oficina de Prisioneros de Bolivia, la Sección Control de Prisioneros de la Guerra en poder del Paraguay, informa lo siguiente:

"El teniente coronel boliviano Ismael Aranibar natural de Cochabamba, soltero, de 48 años, hijo de Nicanor Aranibar y Juana de Aranibar que pertenecí ó al regimiento 5.o de Infantería, denominado "Lanza", cayó prisionero el 11 de diciembre último en la acción de Campovía".

LA PRENSA DE BERLIN CULPA A FRANCIA DEL FRACASO DE LAS NEGOCIACIONES

BERLIN 16. — La contestación francesa al segundo memorándum alemán sobre el problema del desarme es objeto de vivos comentarios en toda la prensa alemana.

Los diarios berlineses subrayan el tono poco conciliador del documento, así como el hecho sorprendente de que ni mencionan siquiera las notas de Italia e Inglaterra sobre el mismo asunto.

El contenido, desgraciadamente, permite llegar a la conclusión de que el gobierno francés no tiene un propósito serio de desarmarse, ni de conceder a Alemania la igualdad de derechos.

El órgano oficioso "Correspondencia Diplomática y Política" dice que la contestación francesa, cuya elaboración le sido comenzada por Paul Boncour y Daladier, para ser terminada por Barthou, lleva manifiestamente el sello de las extraordinarias circunstancias que retardaron tanto la redacción del informe y la han acelerado tan sorprendentemente a último momento.

Sobre todo, hay que hacer constar su carácter tan sumamente contradictorio

Al comienzo del documento se pronuncia teóricamente a favor de un "desarme realmente sustancial", y luego en todo el resto de la nota se rechaza categóricamente esta idea.

Con referencia a las reducciones esenciales de los armamentos propuestos en el memorándum francés del 14 de enero, no puede disimular la verdadera situación a todos los que hayan seguido con un poco de atención el intercambio de notas, pues si las anteriores propuestas tuviesen la importancia que ahora se les atribuye, el gobierno francés tendría que aprovechar con gusto la oportunidad de exponer ante el mundo el pleno alcance del programa de desarme francés, contestando concienzudamente a preguntas alemanas, formuladas con espíritu de la más sincera voluntad de esclarecer las posibilidades que realmente existen, para llegar a un acuerdo.

El gobierno francés niega utilidad a otras discusiones sobre estas propuestas, por no haberse podido llegar a un acuerdo sobre otros puntos, que él mismo califica de decisivos.

Estos puntos son efectivamente decisivos, ya que se refieren a la igualdad de derechos con Alemania, cuya realización práctica, debía facilitar en primer término el cambio de impresiones franco-alemán.

La nota francesa hace todo lo posible para desembarazar a Francia de la responsabilidad del fracaso de las negociaciones sobre este problema fundamental, mientras que los hechos mismos hablan con absoluta claridad.

Se trata de dos puntos esenciales para toda la discusión sobre el desarme: personal y material.

En ambos Francia mantiene firmemente el punto de vista, tendiente a aplicar a Alemania, otra medida que al resto del mundo y especialmente a Francia misma.

El principio de la comparación de los efectivos que fué reconocido sin discusión, es interpretado por el gobierno francés a su favor, con tanta arbitrariedad, que cuesta trabajo discutirlo en serio.

En el terreno del material es asombrosa la falta de escrúpulos con la cual Francia se mete en oposición a los resultados hasta ahora obtenidos en las discusiones sobre desarme.

Desde hace tiempo no se trata ya de una controversia franco - alemana termina "Correspondencia Diplomática y Política", sino de una tenaz obstrucción francesa contra los principios fundamentales de la igualdad de derechos alemana, defendida no sólo por Alemania, sino también por Inglaterra e Italia, simplemente porque corresponden en razón y justicia.

Por culpa de Francia se ha producido una nueva crisis en las negociaciones internacionales. En vísperas del cambio de impresiones anglo - francesas la nota ha creado una especie de hecho consumado, permitiendo suponer qué la nota es dirigida formalmente a Alemania, pero que en realidad es a Inglaterra, cuyos continuos esfuerzos para poner un término positivo a las negociaciones sobre desarme, que han provocado nerviosidad siempre creciente en la prensa francesa y en los círculos oficiales un aparente deseo de una reacción enérgica.

ACTUALIDAD EN PILDORAS

JAPON. — Dos oficiales aviadores perecieron al chocar en el aire dos aeroplanos del ejército sobre la base aérea de Kagamigahara, cerca de Nagoya.

Es esta la segunda tragedia de aviación militar que se registra desde ayer, cuando en otro accidente ocurrido a un avión de bombardeo murieron dos oficiales y tres soldados.

FRANCIA. — En una larga entrevista sostenida por M. Doumergue y el señor Benes, se convino en que una ayuda prudente y no militar en favor de Dollfuss era el mejor medio para impedir que los nacional-socialistas se apoderasen del Poder en Austria.

Se entiende que Benes alegó contra una intervención militar, pues se entrometería en los asuntos internos ya que Austria no está amenazada por fuerzas externas.

ESPAÑA. — El gabinete discutió respecto a las precauciones que deben tomarse frente a un posible sabotaje o asalto a los almacenes de parte de los huelguistas del ramo de construcciones

En la reunión de mañana se estudiará el presupuesto. Se dice que ya está prácticamente terminado el proyecto destinado a resolver el problema

PUERTO RICO. — Debido a la segunda huelga ocurrida en menos de dos meses, como protesta por el precio alto de la gasolina, las autoridades se vieron obligadas a llamar a 50 policías de reserva con el fin de hacer frente a los manifestantes que provocan disturbios y obstaculizan el tráfico.

INGLATERRA.—El capitán Eden, subsecretario parlamentario del ministerio de Relaciones Exteriores, partió de esta capital a las 11 horas con destino a París, donde establecerá ante los miembros del gobierno francés el punto de vista inglés sobre la cuestión del desarme.

Fué saludado en el andén de la estación por el embajador de Francia, señor Corbin, y los embajadores de Italia y de Alemania.

ESTADOS UNIDOS. — Dos emisiones de obligaciones por un total de 800.000.000 dólares ofrecidas al público con fecha 13 del corriente, han sido cubiertas.

Para 400 millones a 2.50 o'o por 22 meses los suscriptores ofrecieron 332 millones.

Para otros 4.000 millones a 3 o'o por tres años fueron ofrecidos 2.285 millones.

LA PRODUCCION PETROLIFERA COMPARADA

LIMA 16 — Por los datos estadísticos dados a conocer por el Ministerio de Comercio se sabe que el Perú ocupó en el año 1933 el octavo lugar entre los países productores de petróleo de todo el mundo, con un total de 14.800.000 toneladas.

En 1932 produjo 10.670.000 ocupando el décimo lugar. Las cifras demuestran que el Perú superó en 1933 la producción de la República Argentina y la de Colombia.

La Argentina mantuvo el noveno lugar y Colombia pasó del octavo al décimo.

PROPOSICION DE DOUMERGUE PARA MEJORAR LOS SERVICIOS DE TRANSPORTE

PARIS, 16. — El presidente del Consejo de Ministros, M. Doumergue, propuso una reorganización de los sistemas de transporte para eliminar la base del gobierno, calculada en una suma equivalente a un millón de dólares.

Doumergue expresó lo siguiente al Consejo Económico Nacional: "Los gastos de los ferrocarriles y servicios de transporte, automóviles y fluviales cooperan de acuerdo con las aptitudes especiales de cada uno para dar mejor servicio al menor costo posible. Ello constituiría un gran paso hacia la paz económica".

MANIFESTACIONES DEL CANCILLER PARAGUAYO

ASUNCION, 16. — El canciller manifestó que se continúa sin novedad en lo que respecta a las negociaciones pacifistas, creyéndose en los círculos autorizados que se ha producido el rechazo por parte de Bolivia al plan de pacificación paraguayo, ahora que la Comisión de la Sociedad de las Naciones encarará posiblemente muy pronto y por su cuenta una fórmula definitiva.

IMPRESIONES BOLIVIANAS SOBRE EL ESTADO DE LOS PRISIONEROS DEVUELTOS POR PARAGUAY

LA PAZ 16 — En todo el país ha causado una impresión muy triste la noticia acerca del estado en que vienen los ex prisioneros que devuelve el Paraguay.

Algunos han sido internados en un hospital de Tupiza, sin poder proseguir el viaje.

Una comisión de damas lleva medicamentos y ropas para los pocos que llegarán a esta capital en el tren internacional. El pueblo prepara un homenaje a los prisioneros que llegarán mañana, para ser internados de inmediato en el hospital central.

Se comenta el hecho de que el Paraguay ha entregado moribundos para los cuales no podía pedir reciprocidad.

De fuente autorizada se anuncia que existen en los campos de concentración del Paraguay más de cien prisioneros en iguales condiciones.

Se dice que los repatriados fueron víctimas de malos tratos, que se les obligó a ejecutar trabajos forzados y que se les dió una alimentación mala.

LLEGA EL ORO DE EUROPA A NORTE AMERICA

NUEVA YORK, 16. — El oro que llega a este país procedente de Europa alcanza proporciones gigantescas. Hoy llegaron cargamentos por valor de 90 millones de dólares, a bordo del "París" y del "Europa".

Mañana entrará a este puerto el "Bolenam" con un cargamento por valor de 25 millones, y dentro de 10 días llegarán una docenade paquetes con unos 100 millones.